京城日報 夕刊 二月十八日(土)

ホーロー看板 木山標記本店 大阪住吉區アベノ筋西 電話代表天王寺六五一

脱退の時期方法等 大體的に決定す

正式脱退は三月半頃

外・陸當局協議の結果

【東京電報】外務省では政府の決定に基き聯盟脱退の時期方法に付き、十七日午後一時より軍部側より永田少將等の參集を求め重要協議をなしたる結果、大體左の如く意見の一致を見た、一、聯盟の勸告付報告書に對抗すべき帝國政府の陳述書は、最終總會前に事務局に提出し、勸告付報告の公表と同時に聯盟各國に對して公表せらるゝ様準備方を要求し置くこと、一、總會では機會ある毎に松岡代表をして我が對滿政策の眞價を演説せしめ、報告書票決に當りては反對宣言と共に反對投票をなさしめ、聯盟に對する第一段の絶縁の意思表示とすること、一、總會終了の即日又は翌日三代表に對しゼネヴア引揚げ窮極命令を發し、同時に聯盟の批判的聲明を發表し第二段の措置とすること、一、松岡、長岡、佐藤三代表の歸國後その報告を待ち、改めて廟議決定、重臣會議、樞府諮詢等の手續きを完了しその完了次第聯盟に對し脱退聲明を通告すると共に、脱退聲明を中外に發表すること、而して右の結果聯盟正式脱退は大體三月半と觀測されてゐる

勸告案の儘では 潔く脱退に邁進

陸軍は一致陸相後援

【東京電報】聯盟勸告案に對し如何なる處置をとるべきかについては、十七日の閣議では最後案を決定するには至らなかつたが、陸軍では當初よりの既定方針に從ひ一路邁進するに内定してゐたが、十七日眞崎參謀次長は參謀本部の最高意思として、勸告案のまゝで聯盟が採擇するに於ては、日本の從來の主張は全然蹂躙されたものである、聯盟側に於て何等か日本の面目を回復し得る程度の處置を講ぜざる限り、潔く聯盟を脱退すべしといふに正式に決定の手續をとつた、これによつて陸軍省、部の意思は完全に脱退を目標にして進むことになり、これがため中堅幹部以上は結束して荒木陸相を後援することになつた

海軍首腦部重要協議

【東京電報】大角海相は十七日午後の臨時閣議散會後、海軍省に登廳、藤田次官、寺島軍務局長、岩村副官を招致し午後七時から午後八時迄一時間に亘つて對聯盟策につき重要協議を遂げた

重臣會議を開き 愼重脱退決定

内田外相の意見

【東京電報】十七日の閣議において、荒木陸相は二月二十六日の聯盟總會で可決後直に脱退すべしとの強硬論を吐きたるに對し、内田外相は帝國政府の根本方針は既に確立してゐるのみならず、國論も一致してゐるが、即時脱退は種々の國際關係もあり、愼重考慮を要するとの意見を陳述したが、西園寺公はじめ重臣方面の意向は内田外相と同様、即時脱退を避け相當期間の餘裕を置き[illegible]世界の輿論の反響、聯盟國の勸告に對し帝國の決意を[illegible]し、我が滿洲國に對する既定方針遂行上聯盟に止まるを得ざるに至れば、その時脱退しても遲しとしないとの自重論であり、首相に對しては既に往訪もしてある事であるから、脱退の時期は重臣會議を開き[illegible]その意向を徴し徐ろに最後の決定をなすことにならうと

聯盟脱退論で 狼狽するな

確固たる覺悟を持て 鈴木政友總裁談

【東京電報】鈴木政友會總裁は語る

聯盟が恐いからと言つて無暗に脱退の何んのと自から狼狽へ廻つてゐる者がある様だが見苦しい事で全く自から日本帝國の品位を傷けるものだと考へてゐる、勿論國際聯盟が[illegible]して、日本の國際的立場をなくするが如き不公正な態度を執つた時こそ我國として重大な覺悟で決し脱退するも良いが、今の處聯盟の決定には[illegible]時日があるではないか、自分が齋藤首相と會見したのも徒らに[illegible]する事を避けて、内に[illegible]覺悟を蔵し[illegible]に態度を決せんことを希望したに外ならない

報告書に對する 米官邊の意見

【ワシントン十七日發電】アメリカ國務省はゼネヴアからの無電報道に依り[illegible]を[illegible]したが沈默を守つて批評を避けてゐるが、[illegible]の個人的意見を綜合するに一、報告書は總ての點でアメリカの政策と合致して居り、之れに依り輿論が統一してゐるを示めされてゐるから、滿足な解決に達するものと思ふ、而して報告とアメリカの政策と一致してゐる主な點は

一、滿洲に支那の主權を認めてゐる
一、滿洲國不承認
一、九國條約、不戰條約の遵守

等である

次ぎにアメリカが交渉委員會に參加するや否やは未定であると明言を避けてゐる、聯盟報告書に對するアメリカの決定且つ決定的態度は政界の最老會議によつて發表されると期待され、官邊はその成行きを注視してゐる、又外交委員長ボーラー氏は左の如く批評した

報告書の内容は我等が期待してゐたのと同じ様だが、日本けどんな報告が出ても其の計畫通り事を進めて行くと思ふ

脱退と熱河討伐は 既定方針通り

各閣僚も意見一致 閣議後 荒木陸相語る

【東京電報】十七日閣議終了後荒木陸相は左の如く語る

閣議は内田外相より情報の説明をなし二、三閣僚より質問應答あつて終つた程度であつた、然し帝國の根本方針は既定方針即ち(一)聯盟脱退(二)熱河討伐には變化はない、帝國は東洋平和の使命に邁進するのみで各閣僚も異論なくこれに一致してゐる、依つて午後の閣議ではこの決意斷行の最善の方法を檢討するにあつて、これも二十一日の總會初日前には決定を見ることゝならう

首相が園公訪問後 最後の重要閣議

二十日閣會に決定

【東京電報】政府は十七日の閣議において十八、九の兩日更に緊急閣議を續行して愼重にその對策を協議する方針であつたが、齋藤首相が十九日西園寺公を訪問することとなつたので、これを取やめ右會見の結果を待ち二十日重要緊急閣議を開くこととなつた、右閣議は總會で勸告案に對抗し、我が正當な立場を闡明すべき規約第十五條第五項に基く陳述書を始め、我代表部の執るべき全般的重要訓令を決定すべき最後的重要閣議である

鳩山文相 鈴木總裁訪問

【東京電報】十七日の閣議散會後鳩山文相は直ちに鈴木政友會總裁を私邸に訪問し、閣議の狀況を報告した

松平全權と 軍縮問題打合 兩代表が電話で

【ゼネヴア十七日發電】松岡、佐藤兩全權は本日午後[illegible]軍縮主席全權松平駐英大使と電話を以つて聯盟脱退、若くは代表部引揚げ後軍縮會議の問題を如何にすべきやに關し打合を遂げた

待命中の 大公使 けふ重要協議

【東京電報】對聯盟關係の急迫に鑑み、目下待命中の在京大公使十數名は十八日午後二時より外務省に參集、外交時局に關し種々意見の交換を行ふことゝなつた

勸告案は實行出來ず 制裁には移れず

進退兩難に陷る聯盟

【ゼネヴア十七日發電】來る廿一日より開かれる聯盟臨時總會において、勸告案が日本の反對に逢へば、交渉委員會等の成立は全く不可能となり、勸告が全然實行性を失ふに至るおそれあるにかんがみ聯盟側では早くもこれが對策をめぐらしてゐるが、右に對しては

一、規約第三條により總會を繼續させ、新たに委員會を設けて情勢の推移を監視する
二、規約第十一條により再び理事會の問題として處理させる

といふ二點が考慮されてゐる、しかし、これとて日本が反對すれば出來ないので、聯盟側は折角勸告案は作つて見たものの實行出來ずさりとて規約第十六條の制裁手段には事實上到底移れないので聯盟は今や全く進退兩難におちいつてゐる、なほ事務局側では廿四、廿五兩日で總會が片づくかどうか判らぬといつてゐる

廿五日迄には 片付くまい

聯盟總會への豫想

【ゼネヴア十七日發電】事務局の總會は二十四日に開始されることになつたが、我陣營内も其れまでに公表さるべく、第四項の報告と之を中心に各國代表は一般討議の形式で意見を述べるが、英國代表サイモン外相、佛國代表ボンクール首相も出馬するものと見られてゐる、總會開會[illegible]せば二十三日に上るべく、二十五日迄に片づくまいと豫想される、即ち一般討議の最後に愈々報告案の採擇は松岡代表の演説直後に爲される豫定で、恐らく難航するものも若干出づべしとしてゐるが、其の他は日本を除き全部賛成投票するものと豫想されてゐる

我代表部の 總會對策

代表協議で大體決定

【ゼネヴア十七日發電】總會對策に關する第一訓令は十七日朝着し松岡、長岡、佐藤三代表は午前十時及び一時より一時間に亘り協議大體左の如く決定したが、更に今後も代表部引揚げの問題、委任統治問題に付き重要協議をなした

一、代表引揚と脱退は前規定に依り必ずしも不可分とは解されず依つて代表部は時宜に適し二つに分つて考慮す
一、第十五條五項に基づいて露すべき我陣述書は、政府の材料を基礎としリットン報告及之に對する日本意見書並にその後露された演説等を基礎とし代表部に起草委員會を作り二十三日迄に完成せしめ、政府との打合せの餘裕を與へること

閣議散會後 重要協議

【東京電報】十七日閣議散會後齋藤首相、内田外相、荒木陸相は[illegible]に殘り聯盟脱退に伴ふ重要[illegible]

廿一日の 總會議事

【ゼネヴア十七日發電】來る二十一日開會される總會の議事内容は大要左の如きものである

右總會の議事中最主要眼目は規約第十五條第三項による和協手續が失敗に歸し、第四項に移るに至つたことを正式に記録に止めることである、右に際しては多分票決は行はれぬものと見られ、たゞ今週末にベルギーより來るイーマンス議長が全般的經過を説明、日本に對する十九國委員會の提案が日本の容るゝところとならず、かくて和協手續が失敗に歸した事實を明らかにする豫定、ついで議長は多分日支兩國代表に對し發言の意思ありや否やを尋ねる筈であり、支那代表部はこの際なすべき聲明を目下準備中であると傳へられてゐるが、日本代表部の發言は目下のところ不明とされてゐる

閣議決定人事

【東京電報】十八日の持廻り閣議で左の人事を決定した

任會計檢査官 井上[illegible]太郎
同 永山[illegible]之助
敍高等官二等 會計檢査院部長(一等)

松岡代表 シベリア經由 一路歸國する

【東京電報】松岡代表より聯盟總會後今月末を期しアメリカ經由歸[illegible]したき旨の請訓に對しては、外務省ではその後事態の急迫に鑑み同代表をしてアメリカ訪問を斷念せしめ、該府よりシベリア經由一路歸國せしむることゝする訓令に決定したが、右は勸告案の總會採擇後日本の聯盟脱退通告を實行する迄には、國内にも種々の手續き問題ある爲、首席代表たる松岡洋右氏を一應歸國せしめ聯盟に於ける經過を詳細聽取する爲である

齋藤首相 明日園公訪問

【東京電報】齋藤首相は十九日西園寺公を訪問、聯盟の情勢、我國の決心等に付報告する豫定である

菅原通敬氏が 藏相に肉薄

けふの貴族院本會議

【東京電報】十八日の貴族院本會議は午前十時二十分開會、國務大臣に對する質疑續行、先づ

菅原通敬氏(同成)

二十二億圓と云ふ未曾有の巨額に上つた昭和八年度豫算は、非常時内閣の編成せる名譽ある豫算である

と冒頭から皮肉り

歳入不足の補塡を公債に求め、其の利拂ひ財源すら公債に求めんとする豫算は國家の財政基礎を危くするもので、此の不安除去のため財政建直しが必要であるに拘はらず、藏相は今時機が悪いと云ふが然らば何時頃までまであんかんと待つべきか、政府の所感如何、藏相は將來の見透しが付かないから今財政計畫は建てられないと言はれるが大體の財政計畫は必ず持つて居られると思ふ是非之れを知りたい

又公債發行の限度に關し藏相は如何に考へるか、償還計畫も立たず支拂ひの恒久財源もない公債發行は無策である

とて赤字補塡を目的とする税制整理の必要を説き

何故增税を行はないか、煙草、郵便葉書等の値上げは勿論砂糖酒類の引撥、生命保險の國營等を斷行せよ

と約一時間半に亘り喋々と質問し

高橋藏相 答辯は次回に譲りたい

と答へ午前十一時五十四分散會

宮内次官後任 白根氏

【東京電報】宮内次官關屋貞三郎氏の後任は内匠頭白根松介氏に決定した

鮮内産業組合の 更生策と增設

本府商工課で考究中

農村振興運動は産業組合が主體となつて進むべきであるとの[illegible]が總督府内でも强調されてゐるが、鮮内産業組合の現狀は其數僅に五十、しかも[illegible]を取扱ふものは其半數に過ぎず、農村振興運動の中心として活動せしむるには[illegible]なる爲め、商工課に於ては差當り産業組合更生策として組合の自力更生を促し、共同扶助の精神的結合を圖らしむるため、自力更生運動の精神を鼓吹し各自協力して組合の改善に努めしめる一方、現在の如き少數組合では余りに微力なるため、少くも全鮮に千組合を目標として此精神に立脚せる組合の增設を促さんとしてゐる、なほ一方に於ては内地の信用組合の如く産業組合に相互金融機關を設けることを先決とし、山崎延吉氏らが極力當局に要望してをり、各方面に於てその必要を認められてゐるが、産業組合の現狀の如くであるから、先づ組合の自力更生が先決問題で、數と質が全鮮的に改革せらるゝ曉には、必然的に解決するものと見られてゐる

熱河討伐

張景惠上將が 前線に出馬

滿洲國の軍容成る

【新京十七日發電】滿洲國軍政部では熱河討伐に關して異常な緊張裡に過日來、會議を續行した結果湯玉麟の處分問題も解決したので今度愈々討伐開始の運びとなつたが、熱河へ後通牒を發する必要もなく直に討伐の發軍をおこす事に決し行動開始の運びとなつたが、熱河討伐軍總司令には軍政部總長張景惠氏が自ら出馬し、熱河省長に擬せられてゐる張海鵬氏は前部總司令として既に○○地帶にまで出動してをり、總司令部張景惠氏も近日前線に出動することに決定した

湯の現職剝奪 後任は張(海鵬)氏

近く熱河に乘込む

【新京十七日發電】滿洲國參議府では十七日緊急會議を開き熱河省長湯玉麟は、滿洲國に反滿抗日の態度に出で、最近に於ける挑戰的態度は滿洲國の治安に重大影響を與へるに至つたので、遂に本日の參議府會議で湯の熱河省長の職を剝奪し、其の後任には侍從武官長張海鵬氏を任命する事に決定し、張氏は近く熱河討伐總司令として愈々熱河に乘込む事となつた(寫眞は張海鵬氏)

學良・宋子文 熱河へ

【北平十七日發電】學良は宋子文と共に十七日朝八時飛行機で熱河に向け飛行場を出發、熱河の承德に向つたが、熱河で湯玉麟その他各將領を集めて抗日軍事會議を開き、切迫せる熱河の情勢の對策を協議の上、軍費を支給し湯の滿洲國寢返りを防止するためと見られる、張學良と宋子文は午後五時再び飛行機で熱河より滿河へ秘密裡に歸平した

中樞院參議の 「皇軍慰問」

及自力更生狀況視察

今回宇垣總督の特命により、中樞院參議を滿洲に派遣して皇軍慰問と、在滿鮮人の生活狀況を視察せしむることゝなつたが、その顔觸れは左の通りである

第一班—元應常氏、李完鐘氏 奉天、新京、吉林、間島方面
第二班—尹甲炳氏、韓永源氏 奉天、新京、錦州、大連、旅順方面

なほ目下全鮮に亘く廻りつゝある自力更生運動の實情を視察する爲參議を時々派遣することゝなりたるが、第一回は

北鮮方面 劉鎭淳氏
南鮮方面 朴宗烈氏

を派遣することゝなり、近く出發する運びになつてゐる

理科研究會

十八日午後一時より鍾路小學校に於て各學校理科擔任者、學校長、府視學等出席理科研究會を開催し、第一高女の小澤教諭が[illegible]指導の任に當つた

豫報 晴一時曇

十八日正午 零下四・二度 十七日最低 零下六・六度

あすの天氣(19)

昨日朝鮮附近にあつた小低氣壓は消滅して蒙古方面の高氣壓が南東方に移動しつゝあるから西部から次第に回復しつゝあるが日本海岸および南鮮地方には未だ處々に小雪がある温度は昨朝より四、五度下つたが明日は好晴の見込み

人

◇篠田治策氏(李王職長官)廿日午後十時半京城驛發東上
◇田淵勳氏(東拓理事)東上中の處十八日午後七時歸城
◇蜂谷照夫氏(奉天總領事)外務省に歸任中の處十八日朝京城通過、新京へ

會

京城社會事業懇談會例會 京城府内各社會事業家に依つて組織されてゐる京城府社會事業懇談會に於ては、京畿道社會主事日野春吉氏の歡迎會を兼ね、來る二十日月曜日午後七時半より府尹[illegible]で二月例會を開催することゝなつた

朴泳孝侯 十九日朝發東上

貴族院議員に勅選された朴泳孝侯は十九日午前十時京城驛發列車で東上、各方面への挨拶をかね議會へ初出席をなす筈

南鮮旱害救濟 追加豫算提出

【東京支社特電】總督府は慶北、全北方面の旱害救濟のため十四萬二千餘圓を計上し追加豫算として議會に提出したが、主として開墾獎勵、種籾補助、面吏員補助費等をなすことになつてゐる

川島軍司令官 今夜發視察へ

川島軍司令官は宮脇副官帶同十九日午後十時卅八分龍山驛發列車で[illegible]方面視察に出發、廿三日頃歸任の豫定

本府辭令(十七日附)

任本府專賣局技手 木佐貫浩吉
本府專賣局技師 陣野清人
任本府專賣局副事務官(七等) [illegible]
同 石川芳三郎
依願免本官(各通)

斷然他社製品を壓倒せる

コロムビアレコード

三月新譜廿日發賣

斯界隨一傑作 特價提供

第二二〇(オリーブ) 第二二一(古代金色)(ブロンズ) 金五十円

新定價 第一〇四A 金四十五円

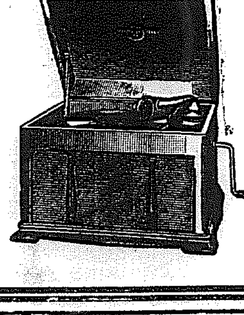

京城驛前 明時堂 電本四三〇四・四三〇五 振替京城一二四四番

嗚呼爆彈三勇士!!

廿二日の朝まだき 廟行鎭の敵陣攻撃

櫻花と散つた三勇士早くも一年 あゝ驀進する勇士

【その二】　藤井幽擊

昭和七年の梅花の如く櫻花の如き去年の如月二十二日の朝まだき、江南廟行鎭に櫻花と散つた爆彈三勇士、北川、江下、作江の三勇士は實に大和魂の權化其ものであつた歳月は滔々として流れ其事あつて已に一年になる

私は最近公務で久留米師團に出張を命ぜられ、序に彼等勇士が所屬たる久留米工兵隊、國分村の工兵第十八大隊に赴き、私も閲覽なる

☆三勇士☆ 等の中隊長松下環大尉、其の小隊長東島時松少尉の諸氏と面會して、其の當時の狀況を仔細に聞き得たので、之を我が親愛なる半島人士に傳へ、共に其壯烈を欣賞することは滿更無駄であるまいと信じ、茲に拙文を綴る次第である

但し茲に私が述べることは今まで新聞紙に出て居ないことで、世人に未だ知られざることのみに止める

私が最近久留米に赴いて面談したのは、當時の中隊長松下大尉、小隊長東島少尉、中隊附田代特務曹長、其他馬田軍曹や内田軍曹(當時伍長)等であつて、第一破壞小隊長の大島清男少尉は他へ出張不在であつた、以下述べる所は松下大尉及東島少尉より聞いたことが主であつて、之に私の感想を附け加へた處もある

×　×

廟行鎭附近の敵陣地攻擊に任じた下元旅團長の指揮下にある松下工兵中隊は、二個の破壞小隊を編成し、其第一小隊は大島清男少尉之を指揮し(少尉以下十五名)爆藥筒四本を以て、森田步兵大隊の攻擊正面たる劉家宅附近の敵陣地の鐵條網に

☆突擊路☆ を開設し、其第二小隊は東島少尉之を指揮し(少尉以下二十一名)爆藥筒五本を以て磯步兵大隊の攻擊正面たる廟行鎭附近の敵陣地に突擊路を開設するに任じたのである

大島少尉の方面は敵の警戒が右翼方面より若干緩かであつたものか爆破作業も巧く行つたので悲慘なる情況を呈すること無く爽快なる爆破と共に成功もしたのである、第二小隊東島少尉の方面の情況は敵の警戒至嚴にして機關砲や機關銃を以て亂射亂擊し遂に悲慘なる決意の下に强行するに至つたのである

二月二十二日拂曉、東島少尉指揮の第二破壞隊の占據した陣地は廟行鎭北側の敵陣前の鐵條網より三十五米位の距離であつた、午前五時三十分頃先づ馬田軍曹指揮下の三組がそれ〴〵一本宛の

☆爆藥筒☆ を抱いて前進し悉く敵彈にやられた、其處で東島少尉が豫備班たる内田伍長の指揮する二組に强行破壞を命令し茲に驚天動地の三勇士を生んだのである

私は東島少尉より聞きたる儘の實況を先づ第一班馬田軍曹の班は次の如く三組に別れ、各組が爆藥筒一本宛を抱いて前進した

第一組　上等兵香川京一、一等兵小崎清

第二組　一等兵持田元七、一等兵中島清八、一等兵小佐々吉郎

第三組　一等兵山崎榮、一等兵林田正房、一等兵坂井第一、一等兵野口好平

右の如き部署で各組は三十米位の距離を取つて同時に前進を起した

『何を糞』といふもあれば『ちやんころの彈丸があたるか!』と怒鳴つて出るもあり、實に一種いふべからざる悲愴なる形相で前進をおこした

第一組の小崎清一等兵は出發間もなく左上膊部に負傷した、勇敢なる上等兵香川君は敵彈を潜つてその側により之を繃帶してやらうとした處、小崎は大いに怒鳴して香川を押しのけ『今そんなことをしては居られぬでは無いか』と怒鳴りつけた

小崎は第一組の先頭に立つて前進したのであるが二番兵の香川がやられた、小崎は右手にて爆藥筒の先端を肩にかけて鐵條網めがけて突進したが、惜しや

☆鐵條網☆ から三米の處で顔が半分飛んで倒れて終つた、敵が手榴彈を鐵條網の杭に結びつけ鐵條網の向ふ十米の處の塹壕から仕掛けた紐を引いて爆發せしめたのであつた

小崎一等兵が出發直前負傷した際、之を繃帶して貰ひ、私は負傷したと小隊長に届ければ强ひて行けとは小隊長は言はぬのである、けれど忠魂義膽に燃ゆる小崎一等兵は繃帶せんとする香川兵を押し除け突進して遂に即死した、唯一人と殘つても爆藥筒を引きずつて行く彼の姿を見た東島少尉は、前夜言ひ聞かせた通り、最後の一人迄やつて居るわいと思つたさうだ

此の小崎一等兵は四歳にして兩親に死に別れ叔父に養育せられ、叔父夫婦亦早世して遂に獨りとして成育し、土工親方の小出某の弟子として働き同氏の如く事へて居たが世にも不幸なる人であつたのである

第二組の三名は小佐々一等兵の外は負傷して前進不能に陷り、馬田軍曹の命令を受け、負傷者の手榴彈を集め下を匍匐して倒れた者の携へて居る手榴彈を集め馬田軍曹に渡した

☆第三組☆ は同時に三名とも倒されて二名は即死したが、野口好平一等兵は勇敢なる野口君の剛勇振りは後に述べることにする

馬田軍曹は自己の三組悉く失敗に陷りたるに憤激し小佐々一等兵と共に匍匐して倒れたる者の手榴彈を集め、之を前方の機關銃に投げつけて敵を驅逐し、鐵條鋏を以て單身鐵條網に躍り込み、鐵條網を切り始めた、小佐々一等兵は馬田軍曹の小銃を手にして前方の敵を射擊して馬田軍曹の掩護に任じたのである、馬田軍曹が陣地を小癪に取つて、手榴彈を投げつゝあつた折柄左方に轟然一發の大爆聲が起ると共に

☆ドーン☆ と音がして其側に人間が降つて來た、之が所謂三勇士の一人作江伊之助君であつたが、馬田軍曹は之を顧みる暇があらばこそ阿修羅の如く鐵條網に飛び込んだのである

東島少尉は第一班悉く不成功と見るや、悲壯天を衝き眦裂け、來國吉の銘刀引き拔き『豫備班强行破壞前へ』と絶叫した、その時の形相の物凄さ、全く鬼であつたさうだ、内田伍長は敵前に於て到底爆藥に點火する餘裕なきを覺り『點火用意!點火、前へ』と號令した、處が第一組の方は首尾よく點火して突進せるも、第二組は點火出來ざりしにより、内田伍長も之に點火し直に飛び出した

三勇士の組たる第一組は突擊陣地と鐵條網の中間にて、先頭の北川一等兵が負傷して倒れたので、他の二名、江下、作江は之に重なりかゝつて打倒れた、東島少尉も内田伍長も

☆其瞬間☆ 又やられたかと氣を揉む間もなく、眞に鬼か人か北川は毅然としてハネ起き三人一團となり、鐵條網めがけて突進した、しかも爆藥筒を杭の根元に挿入した、すると同時に轟然として爆發した、紅蓮の大閃光はほとばしつて曉の空に映じ、灰黑色の爆煙は人體を伴つて飛騰した、實に凄絶慘絶の極みであつたさうだ、北川は敵方に飛び、江下は左に飛び、作江は右後方に飛んで馬田軍曹のそばにドシーンと地響して落ちて來た、北川、江下は即死してその死體は實に慘憺たるものであつたがその誰なるやは着服で漸く判明した

三勇士の面影

(上)北川(下右)作江(下左)江下の三伍長

先生が檢擧され 小學校休みとなる

既に五十名檢擧・尚續々檢擧か 長野縣の教員赤化事件

【長野電話】長野縣の小學校教員の赤化事件は長野檢事局と縣特高課が中心となり全縣的に一大檢擧を斷行の結果五十名の教員が檢擧された、なほ十七日は伊那郡小學校を中心に全部に亘り大檢擧を開始し上伊那郡赤穗村小學校では教員七名が檢擧され授業繼續出來ず十八日から休校することになつたが、南信全部に亘り第二次檢擧を行ふことゝなつた

上海の印象は極めて惡い

リ卿報告書は長過ぎる ショー翁上海で語る

【上海十七日發電通】世界周遊中のエンプレス・オブ・ブリテン號は十七日午前六時吳淞着バーナード・ショー翁は故孫文の未亡人宋慶齡女史の使用せる特別ランチで秘かに上陸、佛租界モリエル路二十九號の孫科邸に入り、宋慶齡女史外支那要人と午餐會席上にて市中見物を爲し夕刻船へ歸へた同翁は左の如く語る

滿洲問題については自分は語る資格がない、恐らく英國人全部が東洋問題については無知識だらう、英國人で東洋問題を研究したのはリットン卿位のものだ、報告書は長過ぎて讀みこなせるものでない、日支紛爭に關し支那は頻りに外部の力に頼つてゐる樣だが、自分の家に賊が入り物を盜み出さうとしてゐるのに他人の力で取返さうとするのはちと蟲が良過ぎる、上海の印象は極めて惡い、一刻も早く風光明媚な日本を見物したい、恐らく支那の批評は支那を離れてからする

同船は十七日夜秦皇島に向つた

溥儀執政令妹 御安産

◇ロンドンで

【ロンドン十六日發聯合】滿洲國溥儀執政令妹郷夫人は十六日ロンドン大學支那語教授フレミング博士邸で女兒を安産された御母子とも至つて健全で博士邸には歡喜の聲が溢つてゐる

府營バス身賣り交涉

第一回けふ府廳で

京城府營バス身賣り交涉の第一回會見は十八日午前十一時半より府廳會議室にて京電側武者專務、森經理課長、府側から井坂府尹、森内務課長出席し懇談的に意見の交換を行ひ、第二回會見を行ひ具體的交涉を進めることゝなつた

三十萬圓の詐欺漢逮捕

土地證書を僞造し 京城に賣りに來る

廣大な土地を僞造し裁判所の印鑑まで僞造して三十萬圓といふ巨額の大詐欺を働かんとした不逞の朝鮮人二名が本町署員に逮捕された

全南生れの住所不定許萬益(三〇)は知人たる吳某と共謀し、己れは全北の地主になりすまし吳を下僕に仕立て全北一帶に三十萬坪から

切手類の步合を誤魔化した郵便所

東大門署で取調中

府内東大門署では十七日午後から城内の某郵便所の經營者及郵便所員を招致し嚴重なる取調べを開始してゐるが、仄聞すると同郵便所では永年司法の探知するところとなつたもので遞信局の目を、くらまして收入印紙及郵便切手の販賣步合を不當に得たもので事件の進展につれ或は意外なる他の某局官吏にも累が及ぶものと見られてゐる

列車内に天然痘發生

慶北北部線の騷ぎ

十七日午後一時頃慶全北部線驛に到着した列車の乘客中小兒が天然痘の疑ひあることを發見し、直に收容し、列車は消毒をなし乘客を隔離した、患者は大田府春日町某の子と判明した

死亡五十一名

十七日の發生十一名

十七日京畿道内の天然痘發生は仁川六名、開城、水原、楊州、坡州、江華各一名合計十一名で一月以降の累計は二百六十八名で内五十一名が死亡して現在患者は百七十四名である

卒業式

小學校は三月十八日一齊に

京城府内各公立初等、中等、學校の三月中卒業式豫定日は次の如くなつてゐる ▲公立小學校十校は全部十八日午前十時▲公立普通學校中十八日の分は午前校洞、竹添、仁峴、午後龍山◇二十日の分は午前校洞、於義洞、漢洞、京城女子、昌信、孝悌、惠化、午後齋洞、水下洞、貞洞、鍾路、孝昌、清雲、梅洞 ▲京城商業は七日午後一時 ▲第一高女は二十日午前十時 ▲第二高女は二十日午前十時 ▲女子實業は十五日午前十時 ▲日出商業實修學校は二十日午後七時 ▲技藝學校は二十三日午後一時

これはひどい 嫁いびり

下男を使嗾して姦通事件を作る 實家に歸してしまつた

聞くも恐しい男姑の虐待を涙ながらに訴へた離婚料請求訴訟が十八日京城地方法院に提起された、始興郡北面里金玉と昭和五年十月七日結婚し式を擧げ以來夫婦として睦ましく暮してゐたが、男姑にあたる金は淳と其婦美禮名は、故なくして嫁を嫌ひ、昭和六年春から種々虐待し昨年陰七月三十日には嫁を追出す策から、下男の朴某を使嗾して夜中に嫁の部屋に入らせ姦通した如く無根の事實を作りあげ嫁を侮辱した上に實家に歸してしまつた、男姑は約七八千圓の財産を有する資産家で目撃を捏造した事實を主張し慰藉料として二千圓を支拂へと要求したものである

小池部隊活躍

【間島發電】八道溝の小池特務曹長の指揮する步兵〇〇隊は、十六日午前九時八道溝附近に於て約六七十名の共匪と遭遇し交戰の後匪は死體八を遺して北方に潰走した

聯盟脫退の祝賀會準備

平壤府民大會

【平壤特電】時局問題平壤府民大會の幹部は聯盟脫退の通告と同時に府民の氣焔を示さんことを協議した

赤の早大生 劉送局さる

學生方面に働きかく

【東京電話】東京地方檢事局では一月二十六日咸鏡南道北青郡出身の早大英文科二年劉正植を檢擧し、目黒署に留置取調べてゐたが十八日治安維持法違反で送局された、劉は先に送局された朝鮮共產黨再建運動主謀者の配下にあつて共產黨員として學生方面の運動を擔當し大學専門學校在學の朝鮮人學生に働きかけてゐたものである

季節風襲來

全鮮的に寒い

ほのかに早春を思はせたこの二三日の陽氣も天候の回復と同時に冬の名物季節風が吹きつのり、全鮮各地とも平年より低目に氣溫降下し京城では正午に至つても零下四度一分といふグンと引きしまつた寒さとなつた

これは北支那蒙古方面の高氣壓が優勢に半島方面にのしてゐるためでその勢力はちよつと衰へさうもないからあすの日曜も上天氣ながらまだ氣溫は降つて寒い日となり、まだ〳〵春のテンポは鈍い模樣である

小山町大火

【鎭南浦電報】十八日午前一時半鎭南浦小山町から出火し六十六戶全燒した

滿洲熱を利用し 八幡小町を誘拐

美貌が仇となる

【東京電話】擡頭の新天地滿洲へ滿洲へと世の男女の若き血潮を醱酵させてゐるが、去る一月廿一日大森區入新井町一ノ二五料亭澁谷亀吉の長女で八幡の小町と言はれたリウ子(二〇)は同家の女中と共に滿洲へ行きますと家出したが、かくと知つた檢事局では血眼となつて調査した所滿洲熱を利用して何者かゞ美貌のリウ子を誘拐した事が判明した

種痘

本町署管内

本町署衞生係では、廿日から廿四日まで左の日割と場所で管内の臨時種痘を行ふことになつた

廿日　南大門小學校▲古市町天理教會

廿一日　府廳▲旭町メソヂスト教會

廿二日　日ノ出小學校▲本町署

廿三日　櫻井小學校、舟橋公會堂

廿四日　若草町曹洞宗別院▲西四軒町高野山別院

西大門署管内

西大門署管内の臨時種痘は左の如き日割で行はれることゝなつた、時間は午前十時から午後六時迄である

二十日　▲西大門署▲和泉町鐘路幼稚園▲天然洞向上會館

二十一日　▲香村洞片倉製絲會社▲崇德公會館▲香村洞二ノ一番地

二十二日　同上

二十三日　▲漢岸洞漢江公普校▲竹添町三丁目京城自轉車工場▲冷洞二七ノ六鄭仁植方

二十四日　▲蓬萊町派出所▲蓬萊町三丁目ホマレ味噌會社▲中林洞大阪ゴム會社

二十五日　▲延禧駐在所▲延禧面事務所▲同面新村里

殖銀の新採用

近く決定の豫定

殖銀の本年内地の新卒業生採用は七、八名の豫定だが申込みは百八十人以上に達し東京、大阪、下關で試問をなし目下詮考中であるが京城在學中の分で詮衡し近く本店重役が採否を決する、又中等商業學校の卒業生は鮮内より採用するが大盛況を呈し三十餘名を採用すると

金剛山の大雪

【外金剛特電】當地昨十七日の降雪は夜に入り遂に大雪となつて二尺に達したが今尚降りつゝある

佛教女子青年會

南山佛教女子青年會では十九日午後一時から南山本願寺に於て總會を開催することゝなつたが總會終了後第二部に入り會員の手品『泥と人』二題『時局寸劇』『街頭指導』その他がある

三越 御雛人形陳列會 撰特
様 雛 な お 優 雅 ・ 麗 端
小道具も織り込まれた時局を取入れた
御用命はお早めに・・陳列豐富各種
中 開 催 ・ ・ 五階
三中井

櫻ヶ丘住宅年賦賣
三棟
京城東拓内
朝鮮都市經營會社
(電話本三一八五番)

良きレコードは良き蓄音器に生きる――ポリファー式
ポリドール蓄音器
POLYDOR

普及號・三十五圓
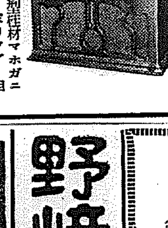
『展からう良からう』の普及型桂材マホガニー仕上 分岐式木製ホーン ポリファー自働停止器付 音色―明快柔軟の二重奏

一〇〇型・六十圓
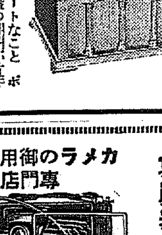
音の大きいこと 型のスマートなこと ポリファー式自働停止器付 蓋の開閉が片手で自在なこと 萬人向に出來てゐる蓄音器はこれです

六〇型・五十圓
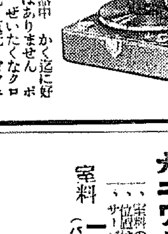
およそ數ある手提蓄音器中 かく迄に好評をいたゞいてゐるものはありません ポリファー式自働停止器付 ぜいたくなクロース張りで目方はわづか七・五瓩 ピクニックやご旅行に是非!

二〇〇型・七十五圓
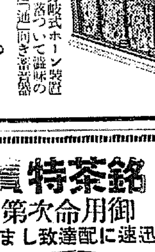
華麗!マホガニー仕上 分岐式ホーン裝置 ポリファー自働停止器付 落ついて趣味のあるデザインと音色―眞に「通」向き蓄音器

『產金の急務』の若者にも三菱鑛業株式會社に二十年勤務せし淺野末太郎を主班として吾々同志相計り鑛業所を開設し親切に其業務に當らんとす大小に不拘御用命被下度
京城府御成町二十八番地
淺野同志鑛業所
電話本局三七二〇番
營業種目
一、鑛山の調査、鑑定及び設計
一、坑内外の測量、製圖及鑛物分析
一、採鑛、製煉の請負並に相談
一、鑛山の出願其他鑛業一般事務
昭和八年二月

岩崎大海堂
セメン菓子
全國藥店にあり

非常時日本の國民思想統一に
國旗掲揚塔を
【カタログ贈呈】
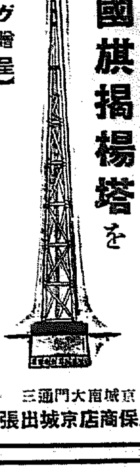
京城南大門通三
赤尾保商店京城出張所

全鮮藥店販賣
淋疾特效新藥ゴノGONO
二円・四円
十円
二十円
病院用

メガネは中村
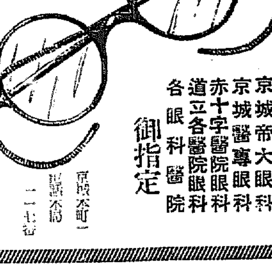
京城帝大眼科
京城醫專眼科
赤十字醫院眼科
道立各醫院眼科
各眼科醫院
御指定
京城本町一
電話本局二一七番

第二回模擬試驗施行 中等科
期日 二月十九日午前十時半より
詳細は左記へ御問合せ下さい
半島高等受驗會

銘茶特賣
御用命次第
迅速に配達致します

京城本町五丁目三六
濟元園茶舖
電話本局一〇〇七番

ナニワホテルの特色
一、位置は第一等便利な所にあること
一、サービスが行届いて而も一切チップなきこと
室料 一、八〇 二、七〇 三、一五 三、六〇
(バス付)四、〇〇 (バス便所付)四、五〇
ナニワホテル
大連市浪速町・電話代表七一六四番

カメラの御用命は
專門店の島田へ

寫眞器は 從令千萬金を投じても絕對に購ふことの出來ぬ記錄を作る
京城府明治町貳
島田誠昌堂
電話本局一九一九
振替口座三〇八

野崎肛門科
入院隨意
電話龍九九二番

獨特の葡萄酢を配す
イカリソース
原料は野菜と果實

三歳から十六迄の可愛い女兒の美容

◇この寫眞は「四歳の頭」類と言はれて愛好されるもので、この額を撫でてゐる束になつた端をもつセミ・ウインド・ブロウンボッブは赤ん坊の軟かい毛をしてゐる四歳位の女の子には最もよく似合ひます

◇この寫眞は、母親が五歳位の子供に長いボッブをしてやらうとする時には髮の端を二三のコテをあてゝカールにすることによつて、うまく保持されることを示すもので、この「ボッブ・ミクノン」型は、頭の上部はウエーブしないで、蝶形で引き立たせ端の方をカールにしたものです

◇この寫眞は六歳の少女の可愛い髮を示すもので、この輕快な如何にも自然的なカールは、この少女が美容院を訪問するまで見出されなかつたウエーブで、美容院で初めてこの子に合ふ髮を見出されたものです

◇十五、六歳の大きい女の子の結髮は、少女らしさに近代的なシークさを調和させることが肝要で、この寫眞は十六歳の女のかうした髮の型を示すもので、この二つのボッブは、額のあたりの毛を軟かくしておいて、リングレットや前垂髮でウエーブを輕くかけたものです

ネブラスカ州リンカン市にあるコーンハスカ・ホテル內のアグネス美容院の主人アグネス・シユミツト孃は、ネブラスカ州美容術師協會の會長でネブラスカ州化粧局の會員ですが、シカゴにあるシカゴ及びイリノイ美容術師協會の最近の會合で次のやうに講演いたしました、（主要部分だけを翻譯して見ると（K記者）

母親の關心

髮を如何に梳き調へるかは、その子供の魅力と絶大な關係を持つてゐるものですから、化粧美容術師は世の母親達の賢の助力者とも云へます、が今日の女性は一般に自分の頭の輪郭や顏の形に調和するやうに髮を結ぶことは、非常に大切であると言ふことをよく理解されて來まして、ご自分の結髮の工夫か、ひいては子供の美容を重要視するに至つたのではあるまいかとも思はれる次第であります。がとにかく子供の中には隨分と違つた顏の形とか、違つた頭の型とか、違つた調和等がありますから、同じやうに子供の髮を刈ると言ふことはよろしくないことで、美容術師は各々その子供を研究して、その子供に對して個性ある髮の刈り方を工夫し、次にその子供が將來にある時は何んな髮を結んだらいいかを敎へることが必要であります

私は小さくても大きくても凡ての少女にこんな髮が結んで欲しいと言ふ希望を述べるやうにお頼めいたします、と言ひますのは今迄その子供の氣持に合はない髮の結び方を子供に強ひることは伸び行く個性に有害だからであります。重要な例をとりますと、美しいけれど、非常にこはれ易い結髮たとへばあの軟かいふさ／＼したリング・レットの小捲毛は、お稽古時代の子供には全く不似合でせう

或は若し子供の髮の毛が自然的に渦卷いてゐないならば、その若い女は充分スマートなサラッとした自然的な髮を好むでせう。ですからかうした時に臨みて美容術師は出來る限り、子供等の個性の特長に順應して結髮及理髮をすべきだと信ずるのであります

けれども、さうは言ふものゝ、子供が臆病で却つて自分の容貌を言ひ得ないならば、美容術師は母親と相談して子供の特質を與ふやうにしなければならないと思ひます。で私は勿論各個人の要求に應じて變化は必要でありますが、ある年齢の人々には概してよく似合ふ髮の結び方をご紹介いたしませう

三歳から六歳

までの軟かい絹糸赤ん坊のやうに纖細な髮の毛には一寸だけ手入れをした髮が理想的であります

六歳から八歳

までの子供には輕く輕いコテをあてた軟かいウエーブが好ましいと思ひます

例へば頭の幾分後ろ氣味に側面或は中部にリングレット（小捲輪）を作るのは可愛いもので、又それをば髮の結び方に似合ふやうに頭の周圍に小さいヒモで結びつけるのもいゝものです

でも若頭の形が非常に丸いとかいふ子供は、髮を綿々型にして髮に重ねてとまらせばよいし又若頭が長くて山が狹いならば側面に蝶々髮を結びつければ恰好がよくとれていゝものです

八歳から十二歳

までの、とかく扱ひにくい大人になりかけたこの年齢のものは、コテをかけてウエーブにすれば快活な少女も共に大變手數がはぶけてよいものでして、その場合は捲きコテは斷金髮にあて、色々な髮の恰好をつけるか、それとも二三のカールをしておけばよいと思ひます

かうしますと娘よりか、母親の方が、よけいにコテのお蔭で髮がバサ／＼して、うるさく氣に病まないで濟むから大變皆さんには喜ばれております

十二歳から十六歳

までの若い娘は大きくなるのを十分意識してゐる為か、個々自分よりか、年寄じみた髮を結びたがつております。ですから美容術師は一方に子供らしさを保持さす髮を結ぶと同時に他方では、かうした娘の大人じみた粋な髮を結ぶ必要があると思ひます、かうすれば娘も喜ぶし、若い娘を何時までも若く保たんとする母にも喜ばれるからであります

ですから、この年齢のものは、するどい波をうたせた髮けさせることが必要で、軟かいウエーブをかけた方がよく、特に額のあたりは軟かいウエーブが必要であります

△　△

私は今日までに、子供が美容院につれて來られるまで見出されなかつた自然にカールした髮を多くの子供が持つてゐると言ふことを發見しました。この自然にカールした髮は美容師によつて適當に手入れをされたならば非常に引き立つ髮になります。で私は子供が美容院に來る時は本式の美容術に對する興味を増進させるために、タダでウエーブをしますが、これもその子の母親が消すことを知つてゐる場合だけです。それはある種になりますと、カールした髮の毛に對して反對されるからであります。がとにかく子供の理髮と結髮を上手に美容してやると云ふことは今の母親も美容術師も共に注意すべきことであります

△　△

これと同じやうに重要なこと、適當な皮膚の手入れを子供に敎へることでありますが、完全に皮膚を清潔にしておくといふことは衛生的に若いもので吹出物の間にかゝりやすい痤瘡以外の皮膚のアレを防ぎ又はそれを止めるのに非常に必要なことであります。しばく美容術師は痤瘡が表面に現れて來ないうちに、この微候を看破しますから、その時は、清潔にする時を得た方法を敎へて大體若いものの悩みを救ふことがあります。即ちかうした皮膚の狀態に對して最も良い石鹸を敎へ、その使用方法を敎へるのです。他の人は思ひついてゐませうが、若い女に紅とか又は濃い化粧品を使用さすことはどうかと思ひます。しかし十四歳から十六歳になると女は彼女等自身の若々しい皮膚の美の上におし化粧を初めますが、この為にこれらの娘が、あの安つぽい下品な白粉を使つたり又はその化粧品の爲に十錢均一店を重要がつたりしてゐるのは非常によくないことでこの場合、かうした娘には適當な化粧品を提供し皮膚に適當な輕く輕い白粉を調製して化粧品使用方法を敎へるべきであります。とにかく、この年齢の娘には化粧品一式を娘の必要に應じてもたしてやつて皮膚の手入をさすと同樣に又衣類を調へてやることが必要であると思ひます

△　△

次に爪術ですが、これは爪を嚙む癖のある子供を持つ母親に非常に喜ばれております。それは最もひどい爪嚙み子でも、つやくしく美しく爪を磨いてゐることには誇りを持つもので、その爪を台なしにしないやうに常につゝしむやうになるからであります

淺野同志鑛業所
御成町に設置

世は擧げてゴールドラッシユ時代である、鑛金に就いては一部資本家は勿論一般社會人も多くの關心を持つてゐる殊に朝鮮は世界一の金鑛地で鑛業國營の調査によると京城の中心である本町通りの地下にも金は潛山あるといつてゐるが今回三菱鑛業會社に二十年間令關鑛山の探鑛に從業調査に從事してゐた淺野末太郎氏が府內御成町に淺野同志鑛業所を設置し鑛山の鑑査、鑑定、設計、坑内の測量、分析、その他鑛業に對する出願、資金の相談などの營業種目を揭げて今餅へ名乘りを擧げた

RIUKAKUSAN

たんせきぜんそく

痰咳 たんせき
喘息 ぜんそく

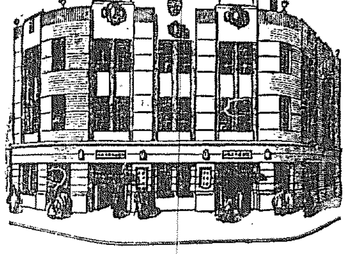
（藤井得三郎商店縮圖）

口は禍の門と申しますが、咽喉は病氣の元でせう。咽喉を大切にするか、しないかで文明人と非文明人とに分れるとさへ云はれる程です。

殊に咳を輕視する國民は野蠻の域から拔け切れない國民だと云はれます。それは、痰咳喘息は、紙一重で肺炎、肋膜炎、肺結核を引起すものですから、それに無頓着であつては成らぬ筈でありませう。名藥として知られた我が龍角散は、たんせき喘息、咽喉一切の苦痛を除き、勿論斯うした變症の心配を微塵も與へないのであります。

The Marke

非の龍角散は非常な評判であります。弊社の深く感謝する次第です。龍角散は全國津々浦々、如何なる邊鄙な場所へも行渡つて居りますから、皆樣既に御利用と存じますが、念の爲め龍角散を服むべき容體をお知らせ致して置きます。

1 たんにて常にゴホンゴホンと惱む人
2 ぜんそくにてゼイゼイ息切する人
3 せき頻りに出で夜中眠り兼る人
4 流行感冒より起るたんせきの人
5 肺病にて常に力なき咳出づる人
6 音聲のかれ又は咽喉の痛む人
7 百日せき又は痲疹せきの小兒

右の御容體には速かに効きます。亦、變疾重症の方々は龍角散を一、二週間續けてお服み下さい。必ず御滿足の結果を得られる事を申添へて置きます。

定價

二日半分	二十錢
四日分	三十錢
八日分	五十錢
十八日分	一圓
四十日分	二圓
六十五日分	三圓

東京市神田區豐島町
本舖 株式會社 藤井得三郎商店
振替東京九一番
電話花(67)一〇〇九〇二〇 一〇八〇五

▽全國各藥店にあり△

A3—10

七年下半期の「滿支財界推移」

株主總會に於ける演述（下）

鮮銀總裁　加藤敬三郎

滿洲 に於ける經濟界の狀態を觀るに、期初は所謂見越期に屬し、且つ北滿一帶に亘る水害の影響を受け諸般の輸出は捗々しからず、輸出は殆んど閑散の狀を持續せしが、北滿洲方面に對する貿易の回復を見るに至り、一方滿洲方面よりの輸出特產の發北滿の特產物は大連港に回送せらるゝと共に、各種消費財の輸入は增加せり、從來北滿方面に輸送せられつゝありし品目、滿洲北滿の西方面の特產物は奉山線により大連に集中するに及び、之と同時に內地に於ける特產に對する需要も加はり、漸く斯界は一段の活氣を呈し、當期中大連港の特產物輸出高は百四十七萬噸に上り、之を前年同期に比すれば二十八萬噸の增加を示した。一方輸入方面に於ては八月頃より日本貨物の輸入に因る銀價の急騰にて內地に於ける購買力を增加し、殊に滿洲國成立以來は滿洲方面に於ける建設材料其他の需要俄に起き本邦商品の輸入激增し、從て輸入市場は相當殷賑の狀を示した、斯くて

大連 港に於ける當期中の貿易は輸出一億四千二百萬圓輸入一億二千七百萬圓に上り之を前年同期に比すれば輸出に於ては大差なく輸入に於ては十一割夫々激增を告げた。此の間滿洲の事業界は各方面に於て新規計畫を見つゝあるも、未だ何れも具體化するに至らず、從て當期に於ける新設增資に關する投下資本の如きは殆んど見るべきものなきも、一般金融界は漸次活氣を帶び來れるに伴ひ概して繁忙なりしが如く之を大連銀行組合銀行期末現在の統計に徵すれば、預金は金銀勘定を通計して一億七千萬圓貸出は同じく一億五千六百萬圓に達し、之を前年同期末に比すれば預金に於ては四千五百萬圓貸出に於ては四千七百萬圓各激增しつゝある狀態である

要するに最近滿洲の經濟界に於ては、輸出入方面稍活氣を示すに至れるも、事業界は尚振興の域に達せず、殊に北滿方面に於ては昨年の大水災に因る影響も未だ全く除かれず、諸般の前途に樂觀し得ざる狀態にある。併し乍ら滿洲の政治は昨年以來事態全く一變し、殊に滿洲國成立により諸般の組織的事業着々其の緒に就き、一方全滿洲の治安は大體に於て恢復しつゝあるが故に、此後滿洲の經濟界は漸次發達を遂ぐるに至るべきも、新滿洲は建國匆々にして其の前途は尚多事多端なるを思はしむ。

支那 にありては各地に於て動亂を繰返しつゝあるのみならず、西南諸省に蟠踞する共產黨は上海事變後の混亂に乘じて益其の勢力を擴大し而も之に對する南京政府の討伐は容易に其の功を收めず、加ふるに多額の軍費を要して財政愈窮乏に陷つてゐる。加之我國の滿洲國承認に關聯して今尚排日抗日運動を斷たず、爲に我對支貿易上に多大の障害を及ぼし、一般財界は極て不振の狀態にある。今試に昨年中に於ける上海港の對外貿易に據れば輸出一億五千七百萬兩輸入五億三千萬兩にして、之を前年に比すれば輸出に於ては二割九分輸入に於ては約四割各減退となり、輸出入總額に於ては一九二二年來の最低額を示してゐる

鮮米自治統制案　一部修正で決定す

拓務農林の諒解成り　愈よ大藏省と折衝の段取

朝鮮の米統制案は今井田總監、渡邊殖產局長らの努力により拓務、農林兩省との間に於て折衝を重ね、初めて部分的修正を加へられただけで、拓務、農林兩省を通過し愈よ大藏省と交渉することになつたが、原案と改正案を比較すると

	原案	改正案
農倉米倉貯藏米		
玄米	百五十萬石	百萬石
籾	二百萬石	百萬石
地方貯藏米		
籾	百五十萬石	百五十萬石
社還米		
籾	五十萬石	五十萬石

以上を玄米に換算すると原案は百五十萬石が百五十萬石に減じたわけ、この外に政府買上の一百萬石は同じである、いよく本案が議會の協贊を經れば、總督府內に米穀局を新設して米穀統制の實施に當り、各道に米穀係を設置する外、朝鮮農會に技手七十二名を置き、籾貯藏に對しても助成補助をなす筈である、なほ米倉、農倉設置の完成は二ヶ年計畫を以て進み、地方貯藏倉は一ヶ年で完了の豫定である

飯野と鮮航の和協は絶望

飯野の立場は四面楚歌

鮮航同盟會と飯野の妥協問題は、朝鮮物產協會の斡旋に依り大體鮮航會側とは了解成立の形であつたが、その後鮮航に加盟せる二三社の反對あり、[illegible]この小運賃の妥協を無視するとせしめるが必定となり、第二、第三の紛糾を惹起すると從つて飯野側の諸條件も容易に受け入れられ難い形となつてゐる。從つて飯野入は外部からの強力なる援助のない限り不可能となつてゐるが、これに對し總督府當局も飯野を援助する事は更に大きい紛糾を招く虞がある丈けに大體觀望するに一致したため、飯野の鮮航會との妥協の手掛りは全く消滅するに至つた

鮮材近況

依然好況持續

滿洲中央銀行は吉敦鐵道に於ける所有林區を[illegible]林區に枕木用材（一千二百萬石）として解放したので敦圖北線の開通と共に敦化材の北鮮材特に豆滿江材に及ぼす影響は相當甚大なるものありと鮮內木材界には一部に憂色もあるやうであるが、同地方は今冬降雪少く搬出不便にて、出廻りは捗々しくない模樣である、且建築期を控へ滿洲方面の需要は鮮內木材界に依然好影響を及ぼすべく、材料は大體好調を保つものと見られてゐる現在滿洲の製材工場は例年になく活潑に作業を繼續しており、安東縣の工場に原木の供給中止をしてゐる模樣である

北鮮の　パルプ工場

大川財閥乘出で　近く實現は確實

わが人絹工業界は、再禁輸景氣からインフレ景氣への尖端に躍り黄金時代を現出してゐるが、その原料パルプについては、製紙パルプと共に、近しき北洋材に依存し不足を輸入に仰ぐ狀態にあるため、パルプ自給は緊急なる問題とされてゐるが、此の解決に最近大川財閥が乘り出し、敦圖線、北鮮拓殖鐵道の開通を見越して、その具體的計畫をこの程公表するに至り、內鮮財界から注目されるところとなつてゐる

同計畫は大體一千萬圓の資本によつて、帝人系の藤田氏と提携し、第一期計畫としては七尾及び伏木に二工場を建設、而してこれについて、朝鮮清津附近に大工場を建設する手筈となつてゐる

而して朝鮮工場建設については、今般起工と決定を見た長津江水電の野口氏ともすでに諒解成立せる模樣で、遲くも明年度には實現の運びに入る模樣である

創生の貿易協會に

―山積する當面の課題

運賃、關稅、資金等の諸問題

滿洲に於ける朝鮮の商權擴張を期せんとする半島官民懸案の結晶として昨十七日呱々の聲を揚げた朝鮮貿易協會は、いよく四月より社團法人に組織を變更すると同時に現實活動を開始することゝなつたが、その活動如何に俟たれてゐる目睫にさし迫つた問題だけでも既に山積してゐる現狀である。鮮滿貿易の飛躍進展上

第一 に解決を要請されてゐる目睫の難問題は現行滿鐵運賃政策の改變折衝である。即ち第一は安東奉天間貨物運賃の不當高率を少くとも大連奉天間同率まで低減せしむること、その二は現在滿鐵が實施してゐる內鮮滿三線連帶のみの特定割引運賃制度を鮮滿二線連帶貨物にも均霑せしむること

第二 には關稅問題特に國境互惠關稅問題の實現

第三 には鮮滿間入貨物に對する局鐵特別運賃制の實現

第四 には綿糸布等に對する現行移入稅の撤廢問題

第五 には內地同樣鮮內にても營業稅を撤廢せしむること

第六 には取引資金を如何にして充實潤澤ならしむるか等々鮮內商工業者の懸案問題なるものがありとされてゐるが、これ等諸問題の實現の可能性及び進捗如何は一つに懸つて本協會の中樞理事者乃至は現役の執行機關の双肩に負ふものなりとされてをり、果してその期待に背くところなきや否や注目を惹くとされてゐる

滿期の兩理事

松原鮮銀と　矢鍋殖銀…

鮮銀理事松原純一氏及び殖銀理事矢鍋永三郎氏の兩氏はそれぞれ今年中に任期滿了となるが、兩氏共多年任期を勤めてゐる關係上、重任は難かしいとされる、從つて兩氏の動向に就ては注目されてゐるが、兩氏共財界經驗からすれば朝鮮生え抜きの人で、朝鮮の金融界情にけ最も明るいから兩氏共朝鮮に踏み留る樣な方法を考慮してやらねばならぬとの意見が總督府方面に有力である

敦圖線の全通による　局鐵への打擊は深刻

當局推算六百五十萬程度だが　八百萬圓以上の減收は免れぬ

間島の敦圖線開通も近く、日滿交通關係の劃期的轉換に呼應する局鐵對滿鐵間の委任經營問題は、國策に基づき、いよく來年度朝鮮全通期八月一日を期して行はれる事となつてゐるが、委任經營推定は咸鏡線一百二十粁、威鏡線九十粁を實つてゐるが、鐵道當局側の推定は三百粁を超えるだけに、局鐵自身における打擊は、日滿交通路線の鮮鐵より敦圖線への轉換とともに頗る深刻なるものが豫想され、この二者によつて如何程の減收なるかは各方面の注視の的となつてゐる

大體六百五十萬圓と見てゐる局鐵八年度に豫算計上せる歲入豫算は旅客收入一千八百九十三萬九千圓、貨物二千三百三十八萬七千圓で、即ち豫算に對し旅客五百二十三萬圓、貨物百六萬五千圓の減收見越を爲し計六百三十萬圓の赤字豫想であるが、一般雜收入項目における數字に寄與を加へ大體前記同上實現てゐる

に依る打擊推定は六百五十萬圓を限度としてゐる模樣であるが、局鐵との見通は可成り樂觀に過ぎる數字ではないかとされてゐる、すなわち同數字は委任經營三百余粁の七年度實績に百五十萬圓前後の打擊を見越せるものに過ぎない。然るに事實上最近の日本海の交通狀勢と敦圖線の開通、並に委任經營實現は

一、委任經營收入減
二、滿洲向け通過收入の減少
三、滿洲發貨物の輸送系路轉換
四、一般貨物輸送距離の短縮化

等より見て少くとも八百萬圓乃至一千一百萬圓程度の減收はさけ難いところとされ、局鐵のこの推算數字は、興味をもつてむかへられてゐる

支那麻布の一　防遏を期し　亞麻栽培

帝國製麻と當局が協調して　咸南の指導獎勵

支那から朝鮮へ年々五百萬圓の輸入を見つゝある支那麻布防遏を目的としてまづ八年度から咸南に試みられる麻の栽培について甲山豊山兩郡に百五十町步を選び、帝國製麻と道當局が協力して指導に當ることになつたが、會社は種子及び肥料を貸與する外農家に對して一定の保證を與へ、生產品は全部買上げることを條件とし、更に近く郡農會と會社が協調して五、六名の練習生を北海道に派遣し實況を見學、栽培方法等習得せしめて指導の任に當らせることになつた、當局では北海道の亞麻耕地は一萬町步で我國では北海道を除いては他に全然見るべきものもなく、しかも北鮮の亞麻は北海道に比しむしろ優秀なものだといはれてゐる

燒酎賣値引上

三月一日實施

三井物產にある鮮內新式燒酎は需要期であるのを新舊正月關係で一二月は賣出を中止して居たが四月より需要期となるので三月一日新値を發表する事に決定したが本年は材料が全部騰貴してゐるので一樽（一斗五升）につき三、四十錢上り七圓內外七圓十錢見當で賣出す事に內定した。

第四回の買上應募

各地より殺到

第四回鮮米買上の結果は本日午後三時三十分發表するが木浦、仁川、群山、鎭南浦を主とする申込みは百數十萬石に達してゐる模樣であり農林省の買上値段が大體前回の標準であれば玄米三十萬石、籾二十萬石を超ゆる事になりはせぬかといはれてゐる

大見本市を　目論む

貿易協會で

朝鮮貿易協會では本年度新事業として今秋貿易協會聯合會を機會に京城に於て大見本市を開き滿洲國に於ける有力貿易業者數百名を招待して大々的に朝鮮物產の紹介宣傳を行ふことになつた

東拓定時總會

東拓では廿二日午前十時より東京本社において定時株主總會を開催し七年下期決算（無配繼續）を附議するが、この外監事二名任期滿了（本年五月）につき改選を行ふに決定したが高木之助、本倉父雄の兩監事はいずれも重任する事となつてゐるがこれと同時に臨時總會を開き外債利拂補給金および社債總額件一千萬圓認可事項を說明する事となつた

自動車業大會

三月五六兩日

朝鮮自動車協會聯合會では、自動車營業令公布を前にして當面の諸問題を議するため、三月五、六兩日に亘つて朝鮮自動車業大會を京城府民館において開催することとなつた

株式（十八日）

朝取短期

銘柄	寄付	大引	高値	安値
朝取 前	[illegible]	[illegible]	[illegible]	[illegible]
朝取 後	[illegible]	[illegible]	[illegible]	[illegible]
同新 前	[illegible]	[illegible]	[illegible]	[illegible]
同新 後	[illegible]	[illegible]	[illegible]	[illegible]
拓新 前	[illegible]	[illegible]	[illegible]	[illegible]
拓新 後	[illegible]	[illegible]	[illegible]	[illegible]
大新 前	[illegible]	[illegible]	[illegible]	[illegible]
大新 後	[illegible]	[illegible]	[illegible]	[illegible]
東新 前	[illegible]	[illegible]	[illegible]	[illegible]
東新 後	[illegible]	[illegible]	[illegible]	[illegible]
安取 前	[illegible]	[illegible]	[illegible]	[illegible]
安取 後	[illegible]	[illegible]	[illegible]	[illegible]
日產 前	[illegible]	[illegible]	[illegible]	[illegible]
日產 後	[illegible]	[illegible]	[illegible]	[illegible]
日新 前	[illegible]	[illegible]	[illegible]	[illegible]
日新 後	[illegible]	[illegible]	[illegible]	[illegible]

算定と日步

短期建玉表

大株短期／大株長期／東京現株／東京新東取組　[illegible]

期米（十八日）

朝取仁川／東京期米／大阪期米　[illegible]

鮮內各取

釜山／大邱／群山／木浦／鎭南浦　[illegible]

市況（十八日）

大阪綿絲／大阪棉花／大阪人絹／橫濱生絲／大阪砂糖／海外經濟電報／鮮銀殖銀　[illegible]

株式雜觀

大風一過して　平穩に歸す

後場又盛返す

前場 昨後場對聯盟硬化に急落の機先、今朝は外電悲觀說一掃も安定し人氣も落ち付き大新の一〇一圓七と四圓八高を筆頭に東新一五三圓五と一圓七、日產八一圓三と二圓、日新四二圓五と一、四圓、朝取七一四と一齊に夜放れ始りしも硬軟共に氣迷ひ深く高値は警戒されてチリ貧商狀の小競合を演じて大風一過の氣配裡に結局朝新三一圓九大新一〇〇圓九〇東新一五四圓八〇日產八〇圓五日新二圓丁と止め商內閑散に前場を終つた

後場 硬軟共に警戒裡にも買氣依然比較好勢後の軟調を移して朝取七二圓丁と一圓高 朝新三三圓丁東新一五三圓丁大新一〇一圓九と氣配高に寄付きしも他は全部見送られて不出結局

出動難の姿

大材料集積し

日の商內で動いてゐる始末で不穩な推移であつた

漸落に次ぐ慘落で此處多少の戻りあるのは相場の定石ながら材料畑としては愈よ今議會を通過した廿三億の八年度の大豫算と十億圓の公債あり七年度未發行部分を合すれば十四五億の大公債發行ありて公債發行はいよいよ本格化にするべく重工業界の活盛と共に前途は益々洋々たるもので低金利時代は日銀引下銀行利率引下げコールの低下と共に必至の形勢であるのに對し、引上げ脱退後に作ふ外交不安殊河問題を中心とする極東戰雲の急迫化、更に時局の間斷視される米再禁止、通貨調節政策への不安等インフレ非常時の大好材に對する外交非常時の大悪材等相搏けて國難を織り込んでゐるだけに硬軟共に評價しきれぬ大材を控へて取引選擇に迷ひ今少し內外の形勢がはつきりするまでは手が出せず

値頃鍛練期

恐怖と悲觀面も安値からは二十圓方引返して一服的商情となつたが仕手も度重なる激變に氣勞れてゐるのと材料大き過ぎるので今後の見透しもつかず新規の材料表はれるまでは此處中心の鍛錬を重ねるものと如く立直るとしても下放れるとしても數場を經過してからのことゝされ從つて仕手の警戒も嚴重であるが此間の形勢如何で上下分岐

漸く一服して狂熱を脫す

聯盟は蹴り込み濟みとしてたかを括つてゐた相場も新東八十圓から十圓も飛落したので殿甲や玉整理も完了し惡材といふ惡材は總て織り込まれから愈々立直りとする硬派と再三再四の大瓦落から依然外交聯盟を脫退するとしても今後の相場につき押し一段の新安値示現は必至であるとする軟派とは依然有格の形で取組んでゐるが雙方共に度重なる大亂高下に觀極的に乘り出す勇氣なく從つて相場も小康を保つて居る

東新大新の稍寄せ理由

一掲假に東新大新の鞘は縮少されて行くが當所今期限りに於ては東新一五二圓八大新一〇〇圓八と五十一圓九十錢と接近し五十四以下も早や目前に迫つて來たが此鞘寄せの事情に就ては東新の調べるによると、配當率の接近が尤ものことなるが最大の原因として は東株中心主義より大株中心主義

東京現株市況

熱河問題、聯盟問題等々に主力株式は一喜一低であるが現株は大衆筋の總投げに強氣に買轉されたる買物總して買物絶底にて引締り麒を迫り殊に東新新、國內產業株に人氣は集中されてゐるが大阪現物店正午入電によれば左の如し

▲日產新四二、五〇▲鋼管新四五〇▲日窒新六二、八〇▲日本石油二、三〇▲王子新五二、五〇▲鐘紡二、二〇、二〇▲川崎二七、五〇▲帝糖新三五、九〇▲新高新一九、五〇▲西舟新一一、〇〇▲電化新一五、〇〇▲日石新二四、二〇▲秋木六一、〇〇

細育株式活況

【ニューヨーク十七日發電】株式市場は西內鈍調であつたが上院の禁酒法撤廢案通過、實業界好材料、商品市場の強調等の好材料に値上りを見せスチール二分の一高の二十七弗八分の一アナコンダ八分の一安の六弗八分の五

期米雜觀

闘高下後て　商勢一服す

後場引締る

前場 昨後場は株式安を受けて再び氣崩れ商狀を呈したるも今朝は阪地の手堅き商狀と共に人氣も稍落着いて當中出來ざるも中先二十二圓廿五錢と前日の止値より小高く寄付き二節は出直りと見る買物丸福丸ヶ等より注がれ十八錢と更に引締りしも阪地の伸悩みに忽ち買氣消散して三節はメ六十錢と押しアト出て新規付きの買物に誘節メ五六錢は押目待ちの買物に保合ひ引際は阪地の止め寄を入れて金太丸ウ丸福等の買物で十六錢と反撥な し頗る強硬

後場 環境の好轉模樣に買氣出て一節當ィ中中一圓九十錢先二四一二十錢と氣配高に始り三節には二十四錢の高値をつけたるも後節かず商內閑散である

聯盟脫退とか政府二百萬石の買上げ說等で非常時の如き大波瀾を演出した相場も今日は漸く平凡化して來た▲然し本日發表される鮮米の第四回買上成績と價格の如何は今後の強弱に重大な關係を有するので又何時大變化を巻き起さぬとも限らない▲聞く所に依ると朝鮮の米界三勇士としてその行動が常に注目されて居る仁川の新山、群山の田中大郎木村の三氏は鮮米買上げ成績の如何に依り再び會行して愈々今後の方針を決定することになるらしい▲前月開催された米研究會の臨時總會でも今年の相場は大きいのでそれを一つ見つけたいと云ふ一般の意嚮であつた▲成程春米の天地でさへこれだけ變動が激しい相場であるが夏相場に入ると一圓や二圓は立會を中止する位の大動きは今から豫想せしむるものがある

より仕手が戰去に迷ふて居る結果此節は當分人氣の浮動と共に波瀾曲折に推移するより仕方なき情勢である

阪地の情況

阪神の狀況に付き今朝某氏の入電に依ると株式次第なるも安値は强かとも觀測されてゐる

大すべき素質を有するわけで果してこれがどちらから鞘を擴大すべきかが今後の問題である即ち內地米が品薄となつて鮮米が段々賣れ出す事になると無論阪地から鞘を擴大するものと見られるが若し現在の如き賣行き不良が續く上に政府鮮米買上げが第四回を以て打切るとせば鮮米としては持つて行き場がない丈け自から相場を鞘し其所に內地と引合ふ程度に鞘開きが行はれる事になるものでないかとも觀測されてゐる

期米　仁川海岸町　ⓜ　電話一六〇　一七〇　滿洲取引店

買上げの數量價格注視

聯盟脫退相場も又政府內地米買上げ說に對する相場も一巡出盡し人氣は稍落着いて來た所へ本日は政府の鮮米買上數量とその價格は略判明する日とて仕手はそれを注目してその發表待ちに一切手控への姿である從つて相場も取引の閑散と共に廿二圓揃み へ焦付いて居るわけであるが然し買上數量の如何と價格は今後強弱に多大の關係を有する結果之れが發表後は相當相場に反響を及ぼすものと見られてゐる

株式高とも云ふ產地は依然賣物潤と云ふ事であり又朝鮮に依ると朝鮮筋の買進みと株式高を入れて淺く反撥せしも上値は軟派の出直しと買方の利喰ひ急ぎに安く押目は買人氣旺盛との事である

正米

京城（募進） 一等精白米十六圓四白米二十圓丸仁合格玄米三等二十一圓三十錢四等二十一圓今摺玄米上十九圓下十八圓二十錢籾上五錢九中五錢七下五錢五

大豆 龍山一三、〇〇長湍一二、九〇漣川一二、九〇鐵原一二、九〇

仁川（強含） 丸仁三等二十一圓四十錢四等二十一圓十錢五等二十圓八十錢不合格十八圓三十錢一等白米六十キロ八圓六十五錢籾改良種五錢九厘在來種五錢七厘で前日と大差なく產地は依然賣物薄と內地不賣れに取引は閑散である

大豆 龍山丸忠三等十三圓五十錢誕長三等十三圓二十五錢金汗南川三等十三圓十錢滿州四等十二圓三十錢天安水原四等十二圓十錢で何れも保合ひである

木浦（平靜） 出廻三輛期米は又好勢を示して居る當用小口卵と買漁る程度で賣行不活潑相場一服商狀で丸木三等二十圓丁四等一圓七十錢唱

群山（引締） 四國の恐怖も一巡觀に奥地も漸く落付き地也も各地期米の立直りと入注弗々に又復安値買揃みに氣配一、二十錢方引張り休日を控へて手除買手當あり丸セ三等二十一圓八十五錢四等二十一圓五十錢見當を唱へた

大邱（保合） 廻米白米二千叺、玄米六百二十叺あり各地期米高を入れたが依然双方共に傍觀的態度にて氣乘らず休日控へに僅かに必需品內のみにて氣配も殆良三等二十一圓ドタ神力三等二十四圓六十錢見當と保合ふ

釜山（好勢） 市中人氣強く各地期米の堅りに買憎みて氣配一二十錢方上進し內地より安値狙ひの入注弗々ありて五千三百三十二叺の取引出來し慶南殆良三等二十一圓六十錢四等二十一圓三十錢無格二十一圓ドタ等外十九圓丁度見當を唱へた

鎭南浦（硬化） 產地賣り惜を傳へ期米部労々買方態度一段と硬化し氣配十錢高を示し丸ナ三等二十二圓丁四等二十一圓七十錢唱へた

堂島前場情報【大阪電報】中東筋と岡本は賣り直し台灣筋を始め朝鮮筋地場筋等の賣りに對し東京筋正米筋は買外し朝鮮筋株式筋硬戸筋及び地場筋が買つてゐた

阪仁稍如何

朝鮮米の內地賣行き不振が內地米相場を維持せる事に起因する事は勿論之れを阪地との期米關係から探算すると少なくとも一圓八十錢方鮮米が割高であり從つて阪地と當所の期米が二圓內外の鞘開きを往來しつゝある事は早晩鞘を擴

波瀾曲折

株式に從ひ

日本の國際聯盟に對する脫退相場は最の暴落で既に出盡し又政府二百萬石の買上げ說に對する相場は其後の急騰で一巡織込んで居るので此處は斯ふした人氣の落着くに從ひ相場も保合ひ狀態となるは當然であるのみか株式の如きは日本が聯盟脫退後に於ける對外的情勢がどう變化するか見定めのつかぬ所から此處亂高下を繰返すの外なき狀態であり從つて米界も株式の變化と未だ縁觀買ひを許さぬ事

株式　長期・實物　短期・國債　營業案內進呈　大阪株式取引所一般取引員　松井輝三商店　大阪北浜一丁目　電話 本局長 807 2345 808 2795 809 2796 810 2797 811 3361 812 4999

的田雙六 [80]

長谷川伸 作　藤井清 畫

鬼娘（五）

それから間もなく、鷹宮太刀馬と印田魚八とが留見した。

魚八は、話がだいぶ進んだ頃に

『お話はだんく承つた。手前が的田雙六なる者を取り挫ぐことは勿論引受けいたすが、しかし』

と何かいひたさうにしてゐるのを、太刀馬が引取つて答へた。

『ご疑念は、的田なる者が、何として此の太刀馬を怨むか、といふ點にござらう。それはかうでござつてな』

『いやそんな事は承らんでよいのです。我々がやられたときいた時から、手前の決心は出來てゐた。名分はあとくで考へて付けてもよろしい』

『甚だ頼母しなお言葉で感じ入つたが、一應は事情をお耳に入れて置きたい』

『左樣ですか、然らば謹んで拜聽します』

『的田の父と拙者とは兄弟でござ

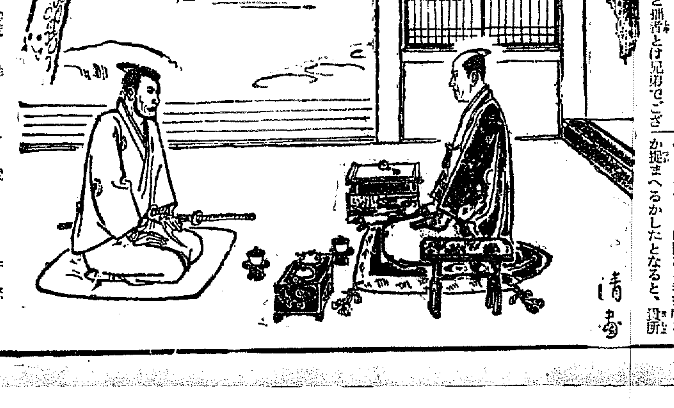

つたが、この兩人の性質はあまりにも異つてゐました。兄は拙者と違つて父祖傳來の家を保つて行くに付適はぬものでござつた、たとへば、農作の指圖、金銀の動かせ方、さういふ事は悉皆不得手でござつたのみか、帶刀の家の子は武藝さへ勵げばよいといふ考へ方でござつた。拙者はそれと違つて世事一切は實際に適はねばならぬものと考へてゐるで』

『太刀馬殿。甚だ失禮ながら大體に[illegible]』

『わかりました。ご兄弟の氣質の相違から、家相續は貴所の方に定まり、的田なる者の父は退ひ出された。それを恨んでの復讐だといふのでございませうな』

『委曲を盡してをらぬが、ひと掴みにいへば先づその通りでござる』

『的田なる者に財を分けてやつてみましたか』

『與へましたが、金銀にかけては際限なき人でござるから、悉皆仕損じてござつてな』

『はあ——そこで一ツ不思議と思はるることは、貴所は何故あつて的田なる者と和睦するか、討果すか、手早くおやりにならぬのですかな』

『和睦は、とても的田が承知いたさぬ。討果すとなると、さすがに甥、さう容易に殺す氣にはなれぬのでござる』

『可哀いのでせうか』

『それもある』

『強いのですかな』

『出役自在でござるから、その爲にほとほと困難いたしてをります』

『逃げるのが上手か』

『ひと口にいへば、先づ左樣』

『といたすと、的田なる者を斬るか捉まへるかしたとなると、貴所や一門の方々、その他大勢で、やつて出來ぬことをやり遂げたことに相成りますな』

『先づ左樣でござる』

『さすれば、これはご當家と貴所その他の方々にとつて、殊勳といつてもいい』

『……』

『殊勳を樹つると論功行賞があるのが往古からの定めだ、手前もし殊勳を立てた場合は、何をしてくださる』

『お望みがござるか』

『あります』

『それは』

『息女を妻にいただきたい』

『その儀は、當人にも篤と相談いたした上でないと、何とも申されぬ』

『當の方がご承知なら、お許しになりませうか』

『それはまあ——』

『まあ、とは、どういふご返事と承知いたしてよろしいのでせうか』

『總は、これ、神ごとでござるによつて』

『神意にかなへば不服は申されぬのですか。よろしい。では手前、働いてみませう』

有効確實にして稱讚を博せる　マラリア特效丸　京城府元町貳丁目八十八　Ⓗ林藥房　販賣店各地にあり

國粹銘菓　[illegible]

京城日報
朝刊
本紙朝夕共十二頁

婦人世界

豪華

愛兒をめぐりて父性と母性のいたましき煉獄の実相

福本和夫

岩田みさご

福本イズムの福本和夫と白蛾のマダム星野幸子の……

獄窓を隔つる愛兒爭奪

第二次共産党巨頭福本和夫氏と三井財閥の令嬢星野幸子さんとが、獄窓の愛の結晶形態をめぐつて、今や父性愛と母性愛の悲劇を生んでゐる。獄窓に在る大獄父性愛勝つか？ バー白蛾マダムの母性愛が勝つか？ 先づ讀まれよ。

岩田新生共産党巨頭前夫人 唯一の力作手記……宮本キクヨ女史

ロシヤに育つ愛兒

父の岩田が地下に潜つたある日、岩田の同志が来て「なつかしいお父さんに逢はしてやる」とてキクヨ夫人の手から長女みさごをつれ去つた。ところが、其愛兒はロシヤに伴れ去られて居た。岩田は死し、幼ない長女はロシヤに戀されてゐる實母宮本キクヨ女史の哀切々の手記が是である。

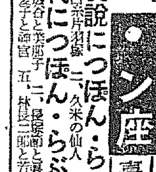
岩田とキクヨ女史

ロシヤの姉ちやんへ出す弟からの手紙
岩田義道 長男 ツトム

誰でも涙なしには讀めぬ二大讀物

緋か紅か地下に咲く花

★新生共産党をめぐる女性群像★

うら若き女性が天かけり・地にひそみしその跡
今次の新生共産黨に活躍して捕へられし人々の物語

◇昭和新家庭讀本

文相夫人 鳩山薫子

父 堺利彦 手紙に見る

堺利彦氏夫人を訪ふ
愛娘 堺眞柄 手記

◇テクノクラシーと婦人……鶴見祐輔
◇四面楚歌の日本 前田多門
◇茲に聞かせる 國家興亡の話……松村金助
柳……………省吾
若き踊り……薬子
春光集……柳原燁子

特別記事

- 醜く生みつけられし女の呪（荒川つる子）
- 愛慾を断つ鐵則（兒玉 靜子）
- 赤い象牙の撥（藝妓ばら子）
- 自らの美に溺れし者（岡田 都子）
- 才に呪はれし女（司馬 榮子）
- 豪華デパートの愛娘（揆島ひさ子）
- 踊るいけにえ（對馬 久子）
- 思出は傷し少年の死（織本貞代）

□良家の子女が何故赤化したか
□子女の左傾を防ぐには……宮城東京地方裁判所部長
□愛孃をおもふ 河上肇博士
□河上博士夫人訪問記
□警官の妻の手記二篇……安倍警視廳特高部長 / 堀內警保安課長

評論 親としての悩み 岡田實麿

女黨員の貞操 山田わか 松村木代
砂をもつて堅固なる家をもくろむ者

琥珀色のジョセフィン・ベーカー

川畑文江生立ちの記

十二歳の秋ダンスを習つてから三ケ月でウエストコーストの初舞臺を踏んだ川畑文江の生立

病床のスターからファンへのたより

山本安英
細川ちか子
小倉みね子

★★★

美人國際間諜

布利秋

日支代表の相搏つジュネーブに跳梁するマダム・ローラの事實物語。

ダンサーになつた天勝の娘

あの有名な松旭齋天勝の娘が、一回七錢のチケットを的にハマのダンスホールにあらはれたとは？

絢爛な口繪

ジャズダンサー川畑文江（三色版）
新しい魅力の姿態美（アート六頁）
東京一流の美容家が推薦した一番好きなお孃さん方（グラビヤ一〇頁）
其の他美麗な寫眞十餘頁

日滿の空をかける男装の天女川島芳子

まことに明朗奔放、新時代の跳躍的存在である芳子孃は故粛親王の第三女で、今や日満のために大活躍中で、その颯爽ぶりは本誌を通して知られよ。

白熱的小說欄

- 女ふところ日記……林芙美子
- 連載長篇 奈緒子の場合……淺原六朗
- 長篇告白 青春王國……畑耕一
- 長篇大衆 戀愛の棘……大木惇夫
- 連載長篇 命の戀……長谷川伸
- 長篇大衆 輝ける空……廣津和郎
- 新連載長篇 秋雨討ち……湊邦三
- 砂丘の草……吉田紘二郎
- 事實小說 受難の句佛上人……岩瀬東一郎

刺青魔の百万長者

見る女を捕へ、そのまゝ刺青を施す、世にも怪奇な鈎痴狂患者の實話。

尺八一本で歐州行脚

中村（金）拳闘選手と能瀬姉妹との

リングに咲く紅蓮の戀

黒人拳闘家とダンサーの

國際愛のみのり

黒人選手ボビー・ウイルスとダンサー吉田園子の國際ロマンスは一九三三年の初春に飾るに餘りにもふさわしい明かなニュースであり話題ではないか。

一、實說につぽん・らぶ・ぱれいど……白石實三

一、北村彼谷と末那子 二、久米の仙人 三、吉田絃二郎四、一つ家で 五、林長二郎と芳子 三、荒谷と紫雲と凡嬉 四、深谷愛子と師宮 五、長宗部と奥守 三、高田早苗博士逝去録

一、現代につぽん・らぶ・ぱれいど……松波治郎

モダン講座3

- 戀愛讀本……龍膽寺雄
- 夫婦衛生讀本……高田義一郎
- 臺所經濟讀本……田町比天雄

如來と王后

あしやろそん

◇北國女人記……室生犀星
◇愛犬家心得……川端康成
◇姪におくる手紙……深田久彌

わたしのアルトハイデルベルヒ

―（そのかみの懐しき思ひ出）―

◇稚き頃の戀人へ・矢田津世子 ◇心の風景畫・林芙美子
◇桃の花・龍膽寺雄 ◇床屋の娘・濱本浩
◇高雄の港・眞杉靜枝 ◇小さな名優・高橋鈴子
◇京都學校・武田麟太郎 ◇北平の頃・吉行エイスケ

三月つ家庭暦

- 風變りな雛祭料理……小林完
- 雛祭のお菓子と飲物……服部七朗
- お雛祭
- 職業案内
- 趣味と實用を兼ねた雛人形の作り方……海老原喜之助
- お料理
- おいしいみそ汁の作り方
- 新流行帽子……◇淺岡中子 ◇林羽子
- 家計相談
- 蒂麗なフランス人形の箱……淺岡中子
- お献立
- 家庭美容
- 眼を美しく……吉田みさ子
- 春先の着付……中山喜久子
- 一坪の園藝
- 三月の主なお料理……秋穂敬子

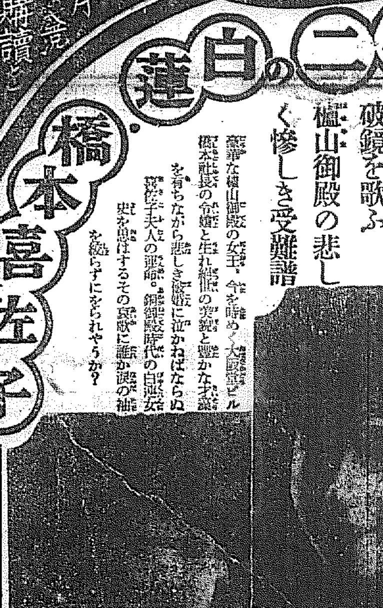

第二の白蓮 橋本喜佐子

大阪堂ビル社長橋本喜造氏愛孃の破鏡を歌ふ檻山御殿の悲しく惨しき受難譜

豪華な檻山御殿の女王、今を時めく大阪堂ビル社長の令孃と生れ絢爛の美貌と豊かな才藻を有ちながら悲しき離婚に泣かねばならぬ喜佐子夫人の悲歌。鏡御殿時代の白蓮女史を思はせるその哀歌に誰か涙の袖を絞らずにをられやうか？

タッタ四十錢 3月號
堂々六百四十頁
此の素晴しい内容で

毎月賣切の盛況 月極め購讀をおすゝめいたします

東京芝新橋 婦人世界社
振替口座・東京 一三三七七番
定價四十錢 送料四錢

廿日の緊急閣議で 最後の決定を行ふ

脫退元より動かし難し

【東京電報】政府は廿日緊急臨時閣議を開き、聯盟に對する最後的決定を爲すこととなつたが、聯盟の飜意既に期待し難く、而も頰被り乃至默過は我が國策の權威に鑑み、斷じて許されざる情勢にあるので、結局脫退の決意を固むるに至るべきことは既に動かし難き處と見らる

廟議確定に大きく拍車 首相遂に園公訪問

十八日夜東京發興津へ向ふ

【東京電話】齋藤首相は十八日夜東京發十九日朝興津に赴き園公を訪ひ聯盟の情勢とこれに對する政府の態度を報告し園公の諒解を求むるが、園公に對しては首相自身は諮問しなかつたが內田外相より既に報告してあり十九日の報告にしても勿論異議あるべき筈ないと認められてゐる、園公の諒解さへ得れば大體決定してゐる廟議はその確定に向つて拍車をかけられる譯である、齋藤首相は歸京後二十日午前十時官邸に臨時閣議を開き、園公訪問の結果を報告し公の聯盟對策意見を詳細報告するととなつた

車中の老首相 只管に沈思默考

【横濱電話】西園寺公訪問の爲め西下した齋藤首相は、車中一等室の扉をかたく閉して絕對に面會を避け、秘書官をも遠ざけひたすら沈思默考、國難來に備ふるべく思ひをねつてゐた

勸告案に米當局は暫く沈默を保持す

同書に贊成の意は明白ながら 態度表明はル氏就任後

【ワシントン十八日發電】聯盟の報告案は十七日ワシントンにおいて發表されたが、米國務省では今のところ何等の批評もせず、從つてこれに對する態度は今尙不明であるが、リツトン報告書の固執に贊成である事は公然の秘密であり、之れを基礎とする報告書に贊成の意向は明白であるが、聯盟に東亞を有してゐるので、態度決定は極めて愼重に行はれるべく、其の態度表明はルーズヴエルト氏の大統領就任後となるであらうと觀測されてゐる

滿洲國が各國代表に 長文の聲明書を送る

同國代表部に即時引揚を電命

【新京十八日發電】滿洲國外交部は十八日ゼネヴア代表部に長文の聲明書を送り、各國代表に配布方を通牒すると共に、即時代表部引揚を電命した

首相外相と協議

【東京電話】齋藤首相は十八日午後三時五十分內田外相を官邸に招致し種々懇談を遂げ協議した

重臣會議を開かば 二十七、八日頃か

【東京電話】政府は十九日の齋藤首相西園寺公訪問の結果によつて重臣會議を開催するか否かを決定する事になつたが、いよく開催すると決定すればその期日は二月廿七八日頃であらうと見られてゐる

川岸侍從武官

中江鎭にて傳達式を舉行

十八日 李木社特派員發

川岸侍從武官は十八日早朝臨江を出發、零下廿一度三分の寒さを冒し自動車にて一路中江鎭へ向ふ、途中閑地在所に下車し、附近の火田民部落の狀況を熱心に聽取したる後午後一時官民多數の歡迎を受けつつ、中江鎭に到着、しかして同地大和旅館に旅裝を解いた侍從武官は暫く休憩、午後二時卅分中江守備隊に赴き將兵に對し、聖旨、令旨及び御下賜品の傳達式を行ふと同時に最近における國境守備狀況を聽取した、尙午後三時半より憲兵分遣隊並に警察署における傳達式を舉行した

爲替管理法案 委員會

【東京電話】衆議院の外國爲替管理法案委員會は十八日午前十時五十分開會、富田理財局長は左の如く說明した

一、法案の精神は資本の逃避防止、爲替思惑取引防止、間接の貿易管理に在り

一、法案の內容は貿易管理にまで及び廿る觀念を附與してゐること、金の飼出し、密輸出の規定を制定せること、法案の施行區域を內地のみに止まらず關東州まで及げしたること、盗し關東州は內地と異なる事情もあり、實際施行の際は省令に依り、同域に適切なる取締りを爲す考へである

議會振肅案を可決

熊谷直太氏より提案の說明

衆議院本會議（十八日開會）

【東京電話】十八日の衆議院本會議は午後一時十九分開會

一、小切手法案（政府提出貴族院送付）

を上程、小山法相の提案理由說明あり之に對し

中野勇治郎氏（政友）

日本は明日にも聯盟脫退の逼迫せる時に當り本法の施行も何ふかと思ふ

と質し小山法相と問答あり、十八名の委員附託

一、昭和七年法律第六號中改正法律案（七年度一般會計歲出の財源に充つる爲め公債發行の件）（政府提出）

に就き高橋藏相の說明あり直に委員附託、此の時日程變更の緊急動議出で

一、議院法中改正法律案（久原房之助氏外五十九名提出）

を緊急上程、提案理由說明の爲め熊谷直太氏（政友）登壇、議會振肅の必要を說き各派共同提案の振肅法案の効能をならべ、次いで宮田幸次郎氏（民政）野田文一郎氏（國同）安部磯雄氏（大衆）の贊成演說あり即決可決、これにて日程にかへり

一、刑の言渡猶豫に關する法律案（一松定吉氏外五名提出）

一、水產會法中改正法律案（小池仁郎氏提出）

を上程、委員附託、次ぎに

一、地租法中改正法律案（松岡俊三氏外四十四名提出）外四件

一括上程、小池、內ケ崎三君等の地方の悲慘な狀態を說き地租輕減の急を說き、提案理由を說明何れも委員附託次いで日程を變更し

一、農漁業災害保險法案外一件（船中氏外一名提出）

を上程、助川啓四郎氏（政）の說明あり委員附託

一、農業保險法案（高田耘平氏外四名提出）

を議題とし高田耘平氏（民政）提案理由を述べ委員附託次に

一、原蠶種國家管理法案（船中氏外一名提出）

加藤知正氏（政）より說明あり水島彥一郎氏（政）との間に長たらしい質問應答あり委員附託次いで

一、輸出生糸販賣統制法案（船中氏外二名提出）

一、日本蠶糸株式會社法案

一、不動產融資損失補償法中改正法律案

を上程委員附託とし五時十五分散會

聯盟總會

廿一日午後十一時半

愈よ開會に決定

【ゼネヴア十七日發電】和協の不成立を承認し勸告移牒を正式に決定すべき聯盟總會は、二十一日午後三時半（日本時間午後十一時半）開會するに確定した、尙總會議長イーマンス氏は十九日來壽の筈

皇國威信のために 斷乎脫退すべし

十八日の軍事參議官會議で

陸軍首腦部の意見一致

【東京電話】陸軍では聯盟問題を中心として時局重大なるに鑑み、聯盟總會に先ち軍部の方針確立の必要を認め、十八日午後二時より陸相官邸に緊急軍事參議官會議を開催し、鈴木、荒木、眞崎、菱刈、阿部、林各參議官、植田參謀次長、柳川次官等出席、陸相より聯盟最近の情報及勸告案の內容、近く討伐を要する熱河問題につき說明をなした上、聯盟は日本の好むと否とに拘らず最早脫退外無きも、聯盟の執るべき態度に關し、各參議官の意見を聽取したが、各參議官とも此の際皇軍の威信のため斷乎脫退し帝國の正義を中外に聲明して聯盟の蒙を啓くべしとの強硬なる意見に一致し、午後四時散會した

學良總司令に就任

第一集團軍を統率

張作相が第二集團を

【奉天十八日發電】熱河問題切迫に鑑み學良は自ら抗日軍總司令に就任し、既報第四軍團までを第一集團軍とし、その總司令をも兼ね第五、六軍を第二集團軍として張作相を總司令に任命した、熱河省內は第一軍團に屬し、孫殿英軍は張學良直系の指揮下に入り、熱河方面にある學良正規軍及び孫殿英軍は、殆んど第六軍團張作相の麾下に屬する

皇軍空襲に極力備ふ

【奉天十八日發電】張學良はますく對日準備を固め、殊に皇軍の空襲を非常に恐れて海陽鎭に高射砲三門石門鎭に二門を配置したが、これにより空襲は絕對安全なりとし又北平の米人有力者と提携し、新聞通信記者をして日本軍熱河內に侵入せりと、盛んに內外に宣傳しつゝある

後方攪亂の目的で 匪賊打通線を破壞

【奉天十八日發電】十七日午後三時頃打通線新立屯、芳山鎭間に數十名の匪賊襲來し鐵橋を燒拂ひ逃走した、これがため打通線は不通となり、目下開通の見込み立たず、我方では皇軍の後方攪亂を狙ふ匪賊の仕業と見てゐる

民國軍夜襲て 鄭桂林軍潰走

【山海關十八日發電】省境を越えて熱河より奉天省に進出し來れる鄭桂林軍の一部二千は、大房身附近にて同地方の滿洲國人より成れ

昔の師弟たる新舊宮相の 事務引繼ぎ

四十年前一教授一木喜德郎さんと一學生湯淺倉平さんとの事務引繼ぎ……奧軒宮內大臣を辭めた一木さんの代りに湯淺さんが就任して、九年振りに大臣の椅子が代つた大內山にあけたゞしい移動があつたわけ、二人は十六日午後二時歡談のうちに事務の引繼ぎを終つた、寫眞は右一木さん左湯淺さん

對外非常時に際し 現內閣を有力化か

政、民兩黨首を入閣せしめ 延命せんとの運動盛ん

【東京電話】齋藤首相が鈴木總裁に入閣を慫慂したとの說が傳へられてゐるが、高橋藏相は久しい以前から現內閣の顏觸れでは舉國一致內閣といふことは出來ない、是非鈴木、若槻兩黨首を入閣せしめて眞の舉國一致內閣を造らねばならぬといふ意見を抱き昨年高橋、鈴木兩氏の第一次會見の際藏相から入閣を慫慂したが鈴木總裁は直に拒絕した、しかるに最近貴族院の伊澤多喜男氏やその他の間で齋藤內閣の延命運動が行はれ、殊に聯盟の空氣惡化の折からますく この必要が各方面に叫ばれ、軍部にもこの非常時局に際し、政友のみの單獨內閣と責任を分つことは出來ないとの理由で、舉國一致內閣を主張してをり、齋藤內閣の延命運動は非常な力を得、鈴木氏を內相に、若槻氏を藏相に据ゑて、この難局を打開すべしとの運動が相當強く行はれてゐる、從つて聯盟解決の延引と相まつて豫想されてゐた議會直後の政變來も多少遲れることゝ各方面で考へられてゐる

日銀株主總會

配當一割を決定

【東京電話】日銀は十八日午後二時半定時株主總會を開き、大藏省より日銀監督官加藤一郎氏臨席、土方總裁議長席につき監事に宮內省內藏頭大谷正男、若尾總氏辭任を舉げて、後昨年中の經濟界大勢と同行業務に關する總裁の演說あり、昨年下半期決算報告あり配當一割決定の後閉會した

る民國軍の爲め、十二日より十四日に亘り數囘の夜襲を受け、其の都度に應戰したが、損害を受け熱河省內に潰走した

日本は滿洲國名で 尨大な海軍が建れる

米モ海軍大將が諷言をなす

【ニユーヨーク十七日發電】ウイリアム・モフエツト海軍大將は十七日アナポリス海軍兵學校で左の演說をなした

米國は海軍力劣弱なるため他の列強から戰爭の渦中に誘引される恐れがある、これに反し日本は何等條約上の制限を受けざる滿洲國の名を以て、如何なる尨大な海軍でも建造することが出來る

四次鮮米買入れ

決定數量を農林省發表

【東京電話】農林省發表＝昭和八年一月農林省告示第二十八號による鮮米買入れ決定數量左の如し

玄米　二八八、〇六九石二斗

糲　八、二九四石

府產業調查第二回委員會は

三月廿日頃開催

去る七日第一回の會合を催した京城府產業調查委員會は、來る三月廿日頃開催

貴族院豫算總會

十八日午前十時開會

【東京電話】貴族院豫算總會は十八日午前十時二十分開會

前田利定子（研究）

豫算を赤字で賄はねばならぬ主な原因は兵備改善費が一の重大なものである、陸相は四億數千萬圓の外今後は要求しないと言明し得るや、近き年度にて後繼經費を要求せらるゝや

荒木陸相　今日殘つてゐる四億一千萬圓で國會の整備を爲す、八年度にて一億五千萬圓の裝備費を使用し、殘りの三億一千萬圓で九年度に財政上其の他の事情が許せば國急處置を行ひたい、十年度以降情勢の變化さへなければ、今日の考へを以て進みたい、其の後のことは考へて居らぬ

斯くて午前十一時五十六分散會

米統法案委員會

需調會計改正案も上程

【東京電話】衆議院米穀統制法案委員會は十八日午前十時四十五分開會、後藤農相より米穀統制法案並に米穀需給調節特別會計法中改正案につき說明あり、質疑應答あつて散會

恩給法改正等

院內閣議で決定

【東京電話】政府は十八日の院內持ち廻り閣議で恩給法改正案を決定した

低品位鑛の更生に 鑛區稅委讓の聲

運搬費補助は氣休めの程度 地方廳をして助長せしめよ

山の背中、金山探鑛は依然、深刻しい勢ひであるが、何しろ交通不便な山奧での仕事であり、運搬の困難な石塊のことだから、鐵道沿線又は製鍊所まで運搬するのが僻みの種で、從つて折角掘出した鑛石も含有量の多いウマ味だけが選び出され、所謂低品位鑛石が山與に捨てられる、その數量は百二十の金山を通じ實に八、九割を占めるといふので、低品位鑛石を活かす方法として運搬費補助を主とする六萬圓の豫算が八年度から運用されることになるが、これだけでは焼石に水、ほんの氣付めに過ぎないとの意見が多く、捲て叫ばれてゐる鑛區稅の地方委讓問題が又々擡頭して來た、金山道路の開鑿や運搬補助その他の山間地と金鑛業の理想的鍛治を助長するには、地方廳を主體とすることが最も効果的で、それには鑛區稅を地方に委讓し、地方廳をして各鑛山の實情に應じた積極的施設を行はしむることが最も妥當だと言ふにあり低品位鑛石の更生に關聯して鑛區稅地方委讓の聲が再燃して來た

會計檢查院部長

井上綾太郎氏に決定

【東京電話】河野會計檢查院第一部長の會計檢查院長に榮進に伴ふ後任は十八日の持ち廻り閣議で左の如く決定した

會計檢查官　井上綾太郎

任會計檢查院部長（一等）

會計檢查官　永山濟之助

陞敍高等官一等

滿洲化學工業 會社設立內容

十八日發表

【東京電報】滿洲化學工業會社は十八日左の發表をなした

資本金　二千五百萬圓

一株額面　五十圓

發起株數　十萬株

申込場所　興銀本支店、鮮銀京城大連兩支店

第一回拂込期日　昭和八年四月十五日

專賣局異動

京城專賣支局販賣課長を命ず　副事務官　上山一郎

全州專賣支局收納課長を命ず　副事務官　木佐貫猶吉

大邱專賣支局庶務課長を命ず　副事務官　師野滿人

大邱專賣支局販賣課長を命ず　副事務官　岸本勇吉

大邱專賣支局釜山出張所長を命ず　副事務官　篠崎龍太郎

專賣局庶務課勤務を命ず　加藤利重貞

京城專賣支局在勤を命ず　囑　茂木四郎

京城專賣支局忠州出張所長を命ず　囑　藤本貞之

全州專賣支局在勤を命ず　囑　加登治

全州專賣支局長水出張所長を命ず　囑　山脇健司

人

◇吉田透氏（道保安部）仁川署へ轉勤挨拶のため來社

◇山本坂太郎氏（京畿道內務部長）十七日夕入城官舍へ▲伴健雄氏（千葉砲兵學校砲兵中佐）同上

◇古我貞周氏（古我各社長）十八日朝入城朝鮮ホテルへ

三月新譜が出ました。春はお氣に召しますゝのビクターレコードから

ビクターレコード

童謠　新內　尾上伊太八　富士松長門太夫
謠曲　高峰筑風
民謠・小唄・端唄・俚謠
浪花節　荒岩出世物語　天風軒榮龍　壽々木米若
天國に結ぶ戀
大楠公　吉田奈良丸
ダンス
アメリカ大學校歌－接續曲
流行歌
赤盤
「ふ笑はオデラ」作特社ビ
二月廿日發賣　最寄特約店で御試聽ください

交響曲　牧神の午後の前奏曲　輕騎兵　ドイツ鎭魂曲　序奏部と狂想的回旋曲　聖セバスティアンの殉教　ジークフリートの牧歌　小組曲－子供の遊戲　タップの踊　夕星の歌　美しきプロヴァンス　協奏曲－二長調　モマンミュジコー　グリーグの思ひ出　懷しきハワイの海邊　思ひ出の流行歌謠集

社説

東西文明の拮抗

外務省は、十九國委員會の内示せる聯盟規約第十五條四項により我國に適用さるべき勸告正文を發表したが、當然豫想すれば相當理論的にも、法律的にも然るべき力モフラジュが施され、これを世界に發表しても、聯盟が日本に對して、甚だしき無理を強ひるものとは見ないであらうと思はるゝくらゐである。然も我國は、正義我に在りと確信してをる、この確信がなければ聯盟の反對を排け、聯盟を對手に、我主張を持して頑張り通すことが出來るものではない。要するに我確信の基礎即ち我正義觀と、聯盟の討議し得たる理論的根據とは、遂に一致し能はざる相異點がありはしないか。

◇

そこで、東西文明の精神的相剋といふことが考へらるゝのである。我國に於ては、世俗的に西洋文明を物質文明と呼び、東洋のそれを精神文明と稱してゐるが、かういふ見方は大體當つてゐると思ふ。歐米人の有つ社會の實相を突き止めてゐる。あらゆる物質の利用に智力を盡し、從つて以て極度の繁榮を遂げたる文明である。道德は謂はゞ經濟の鋼鐵であり、藝術はマンテルピースの上に飾られた花瓶であり、法律は單に現實の生活秩序である。だから兩者は醜悪、背徳を相補けれ、野に咲く百合の花に優る動的けないとされ、法律は既往も將來もない。理論的研究によりて結論に達することは、この方が便宜でもある。併し要するにそれは彼等の有つ理論である。彼等にのみ通用するもので、東洋風にいへば小乘的である。我等は大乘的見地に就き、正義に依ち、將來を考慮して、彼等の數的論理を見逃せる大乘的理念である。而して我は終に聯盟を見棄てるの外なしとすれば、聯盟と雖、敢て事を好むものではあるまいといふ希望を前提とし、聯盟は東西文明の拮抗が、事をこゝに至らしめたものである、と斷じ得べきである。

……人間の完成を目的とする文明である。而して方法的生活規範として利用以上の價値に進ふ、道德は人間の尊厳に係る。それに加へ東洋文明は、人間文明であり、人格の尊嚴と、終古不動の生命を繼ぎ、一切の不淨を入れざる大道であり、奢生の恩惠に浴しては謙虚に敬虔心を喚起する。藝術は道德化を遂ぐべく、法律は社會教化の補助的施設と見做す、即ち精神文明といふに相應しいやうである。かやうに東西文明の本質的相異から、東洋文明に育まれたる我國民の正義觀は、西洋文明を以て、天國へのエレベーターが何ぞのやうに心得てゐるところの、聯盟諸國大多數の代表者の理解し能はざるものかも知れない。

◇

たとへば、我は聯盟に對して滿洲の現實を見よ、といふ。聯盟は見てをる、といふそれで現實を見てをるならば、我斷行の、我主張の正しきを認めなくてはならぬ筈だ。殊に滿洲國の承認は、東洋永遠の平和を保つために、最も適切なる處置であることを知らねばならぬ、といへば、否滿洲國を承認することが、平和を破るに當る、と斷じ、結局我國に對して聯盟規約第十五條四項に依る勸告とまで押詰めたが、併て考ふるに、これは「現實」といふ語に對する解釋からが、相方異つた觀點から發せられてゐるやうである。

◇

我は『現實』の有つ歴史と、時來に及ぼす影響とを併せてこれに含ましめてをるに對し、聯盟の現實といへるは見た眼の現實である……

御慰問使に供して（其十二）

間島最初の「嚴粛な傳達式」

藤井特派員記

間島の第一夜は龍井村に於て日章旗のはためきさかんな裡に明けた空氣は依然相當なものだ、暖かい方だといふがこれは間島での通用語である、カーキ色の滿洲國警兵そして日本領事館警察官の外務省警察官、更に異彩を放つ黑衣に白の腕章をつけ銃を擔つた公安隊員が其々を警備に固め沿道を警戒する、驛に向つて本願寺幸左に見れば龍井守備隊の營舍である、驛構内にうづ高く積重ねられた山の如き大豆の袋が見え、滿洲國人が賑しく珍しい二頭立ての馬車が人を乘せて走る。富錦――滿洲國の上に跳躍する朝の活動である

◇

また畑地の匂ひが極めて濃い守備隊司令部で御慰問使間島最初の傳達式が行けれるのだ、池田大佐初め守備隊、憲兵隊の兵士が合同整列する。鮮麗なラッパの音に初まつて嚴粛な　開式、今日傳達の慰問品――。慰問の狂熱的部隊の將兵の金鵄と名譽とを讃嘆したものである、途の路傍から滿洲國人、在滿同胞が人垣をつくり頭をひくゝ垂れて拜觀してゐるのも、滿洲國ならでは の感を一入深めた、引續いて朝鮮總督府間島北道總監にかゝる間島醫院に向ひ、御慰問使は中尾院長の案内で入院中の戰傷患者を慰問に見舞つたが、六名の兵士は感泣の様など本府映畫班の活動によつてフィルムに撮められる、陰謀患者一日自井名の中首名は施療として益々その機能を發揮し、亜部の活路と共に同胞に對する數ひの手である

◇

これより更に行列は『日本帝國總領事館』に向つて進められ、岡田總領事官の感謝と永井總領事、副領事、美根本府派遣事務官等よりの詳細な狀況報告によつて龍井に於ける傳達式を終つて、局子街へ向つて行を進めるが、御慰問使は途中龍井飛行隊を訪問されるのである

◇

聯隊長殿下など飛行演習の壯觀は後述するとして少しく間島事情の梗概を述べたい、總領事館の管轄區域は吉林省中延吉、和龍、汪清及琿春の四縣に過ぎ（奉天省）中たる地域に及んでゐる、殊に撫松安圖の兩縣に至つては交通極めて不便に加へて同地方は森林地帶に關し人烟稀薄、しかも住民の氣風殺伐、匪賊の出沒跋扈とあり詳述する事は困難な狀態にある、以上に跨る施政の中心地が即も日夜日章旗の翻へる日本帝國總領事館の所在地龍井村なのだ。古來朝鮮人は間島を墾島又は北間島と稱し、名稱の起源に就しては何等記錄の徴すべきものがない、往時朝鮮鍾城、穩城の間に豆滿江流の分派があり自然に中州を形成したものの周圍一里に滿たぬ一小島があり、地味肥沃に集つた附近の住民が開墾し、朝鮮語の發が相通じて間島又は墾島と稱せられ、對岸の一帶地方を呼ぶのに通稱間島、韓語間島、茂山間島の稱呼を用ひたが、漸次移住者の増加に伴つて間島全般の冠稱となつたと傳へられる。依て間島獨立地に間島の云々せられる時に當つて吾人の耳朶をうつものであらねばならぬ、間島に於ける日本側の諸機關としては延吉和龍、汪清、琿春の間島四縣に局子街、頭道溝、百草溝、琿春に間島總領事館（龍井村）を中心の四分館の外に警察官派遣所を各地に置き、一方朝鮮人民會二十、内地人民會五によつてゐる

◇

四面山又は丘陵を繞らした盆地の中心、いはゆる龍井平野の中央に龍井村がある、市街の西南方に海蘭河、六道河が流れその西北方に飛龍峰連山の一帶、馬鞍山、帽兒山に連互する高原地帶が環繞してゐる

内地人三百卅一戶一千二百廿二名、朝鮮人三千十一戶一萬三千七百七十三名、外國人十三戶三十二名、滿洲國人七百三十二戶三千五百五十六名――一萬八千余名のうち

自己生活の安定に邁進する同胞の努力は滿蒙の富源開拓への快よい行進曲なのである、したがい、年內に竣軌散修の終了と共に滿洲國鐵道として買收決定した天圖鐵道の沿線に運つた土を掘り下げる電柱架設工事の人夫の群が見られるが、一日地下八尺に全精神を打込んで賃銀が一圓だ、中國人が獨占するのだと言ふ。これに就て釜山のさる役人が人夫の賃込に來た所、滿洲の節肉勞働は滿洲國人で消化され過激な勞働と低廉な賃金の前に朝鮮人々夫の進出は望めないと言ふ結果を得て悄然とした姿が記者の前に見せつけられ、暗然たるを得なかつたわけである（寫眞間島總領事館の威容）

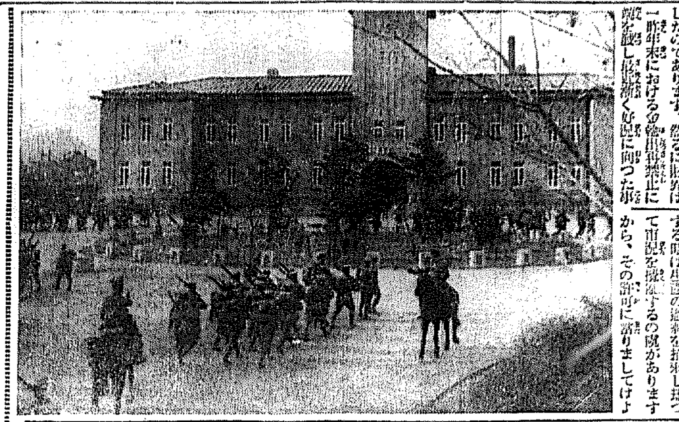

營林業績

擧揚のため健鬪を切望

營林署長會議に於ける渡邊農林局長演示（二）

連年　打續きました經濟界の不況に禍せられまして、官行斫伐事業は非常な窮境に陷り、動もすれば收支の均衡を失せんとするが如き狀態に瀕したのでありましたが幸に幾多の難關を切拔けまして今日に及びました事は、各位の絶大なる努力の賜と存ずるのであります。其の間に於きましては外材の輸入防止或は用材の統制或は鮮產材の使用獎勵等自給自足の施設を期すべく施設の施策を講じたのであります。然るに財界は一昨年末における金輸出再禁止に因る影響を蒙し、漸く好況に向つた事は洵に同慶に堪へない次第でありますが、經濟界の事態は何時如何様に變化するか測り知れないのみならず、好轉の現在におきましても未だ木材の需給は區々たるものでありますから、徒に經濟の狂騰に眩惑せらるゝことなく常に需給の消長を正視して販賣上遺憾なきを期せられたいのであります、殊に立木處分につきましては地方思惑的の擡下出願が續出するのであります。これ等を無制限に許可する時は生產の過剩を招來し却つて市況を攪亂するの虞があります から、その許可に當りましてはよく之れが市況に及ぼす影響を熟慮せられるは勿論、常に市價の推移を確査し立木代金の査定等の正鵠を期し生產及市價の統制に留意せられたいのであります

斫伐　及製材事業につきましては近年進步改善の跡著しく、昭和七年度の如きは極端なる經營節約の間に處し人員手不足による困難も勿論でありますが、一面天候に惠まれたといふこともその一因をなしてゐると考へられるのでありますから、過去の順調に安んぜず一層思惟研鑽を重ね事業の圓滑に努められたいのであります、殊に輓近經濟界の變調により諸物價は頻りに昂騰し勞銀の昂騰を招致せんとするの趨勢にありますからこの際更に事業の合理化を施し經營その他の自然的條件物資の供給及作業方法改善等に考慮を拂はれまして、益々能率の增進を圖り生產費の昂騰抑制を講ぜられ一段と官行斫伐事業の採算を有利ならしむるやうせられんことを希望する次第であります

造林　事業に就きましては近年經費が減ぜられてをりますので萬全を期することが出來ないのでありますが、本事業は林業經營上極めて必要なるものであります から經費の運用を十分考究せられまして、經濟的效果を擧ぐるやう努められたいのであります、又林地更新に付きましては施業案に大綱が定められてあるのでありますが之が施業に當つては四圍の事情を熟慮し實施運用の完璧を期せられんことを希望する次第であります

以上　は唯僕の一端を述べたに過ぎないのでありますが、御歸任の上は部下職員にも之が趣旨を十分御傳へになつて營林業績の擧揚に益々御盡瘁を切望致します

本紙九千號記念

最新朝鮮地圖

讀者への奉仕

監修顧問

牛島内務局長
林學務局長
吉田鐵道局長
山本遞信局長

監修委員

西岡本府地方課長
榛葉同土木課長
稻葉同編輯課長
佐藤鐵道局營業課長
齋藤同工務課長
高松遞信局海事課長
鈴木龍山中學校教諭

四月上旬月極め讀者にもれなく贈呈

京城憲兵隊の善行調査（十）

朝鮮人中から探し求めた珠玉

◇京城府漢江通十一龜子西四田定吉方居住南宮鳳（二十年）の實家は家族八名資産なく小作農を營み父は子女の養育其他にて百圓餘の負債ありたり本人は長ずるに及び之が返濟方を父母と協議の結果昭和六年四月單身入城給料月三圓にて西四方に雇はれ額爪勤勞努力の結果五ヶ月にして七圓一年にして十圓に給料を增額せられたるが本人は常に給料の五割を貯蓄本年一月迄父母には百圓に達したるを以て父の負債を整理し其他小使として二回に亘り卅三圓を送金且つ生命保險に加入二ヶ年間毎月一圓を掛金し主家の公休日等にも自發的に雇主の手傳を爲す等他雇員（六名）は勿論近隣内鮮人は何れも本人の勤勉親孝行なるに感激してゐる

◇京城府櫻井町二五九の一第二年次徵兵合格者（一九年）李昌燮は京城公立高等普通學校入所以來無缺席且熱心に教育を受け他生徒の模範とするに足るものとして昭和六年以來前首位は二回、後者は一回特別賞を附與せられたが且後翌年ずる事に精勤してゐるが同訓練所に於ては近く再度精勤賞を附與すべく協議中

◇京城府漢江通仁寺洞細工業金龍俊は一月二十六日午後一時三十分頃新龍山驛東大門行電車に乘り鐘路三丁目停留場にて内地人婦人子供二人を伴ひ乘車せる同日は舊正月にて許人乘客の爲滿員となり困惑し居るを見兼ね自己の座席を讓り便宜を與へた

◇京城府貫鐵町林銘鍾（三十一年）は一月二十六日午後二時五十分頃府内西四軒町カフェーアリラン前坂路を支那人八百屋某が荷車を挽き新町方面より登り來れるが荷物過重の爲困難してゐるを見てこれが後押を爲し便宜を與へた

◇株◇米◇

大株短期引跡

大新	百四圓十（不變）	
鐘新	九十二圓八	（三十錢安）
日	八十二圓五	（十錢安）
東新	百五十五圓八	（一圓九十錢安）

各地期米後止

▲下關二三、九〇▲名古屋二四、二四▲金澤二一、六七▲熊本二三、五七

▲大阪最終氣配三十九錢（一錢安）

政治問題につき朝鮮人士に警告す

政治は萬能の機關、國家の盛衰興廢、民人の利害休戚に關する極めて大なるは論を待たず。又苟も帝國臣民たるものは憲法の條章に基き其特權を享受すべきは當然なり。

幸ひ朴侯爵及朴氏の貴衆兩院に籍を列せらるゝことを得たるを喜ぶと共に又宇垣總督其明ありて地方の自治を許さんとするは眞に慶賀に堪へず、朝鮮人士の滿足知るべきなりとす。此際一層世界强國の意義ある國民として言動を愼み職を勵み公に奉じ文明の惠澤を共にすると同時に大に自治の培養に意を致さざるべからず。而して不肖は朝鮮人士を愛すること何人にも讓らず議會に於て朝鮮に憲法の實施を促したるは議會創立以來拙者を以て嚆始とす。而して朝鮮人士の輿論を喚起して以て憲法の實施を要望せしむるために年々歳々請願書幾萬通を分布して以て其注意を促したるに不拘、是れを廻附する人の少きは誠に遺憾とす。そは他にあらず政治に慣れず請願は憲法特權の行使なるを辨へざるためなりと考へらるべきも、事極めて重大にして特權を享受すると共に眞に帝國臣民としての本領を備ふべき唯一の手段なり。依つて速かに調印の上拙者住居に發送せらるべし。

敢て警告す

東京ステーションホテル

多木代議士

資本金壹千五百萬圓

株式會社 十八銀行京城支店

同 新龍山支店

同 龍山支店

明るいナシヨナルランプ。

松下電器

蒲團大特賣

京城本町四丁目 岩見製綿所 電話本局一六〇一番

耳鼻咽喉科 醫學博士 上田年八

京城府北米倉町九三 電話（長）本局一六二四番

灘 花木本家

心齋橋大商品市

會期 三月一日より十日迄

會場 大阪心齋橋筋（自本町至南久寶寺町）

主催 心齋橋筋卸業聯盟會

後援 大阪府、大阪市、大阪商工會議所

クスリは川浪 卸と小賣

ソレ頭痛だ！ソレノーシンだ

十年ウ井スキー

角瓶サントリー

本場蘇國の名酒にも求め得られぬ神祕の味ひ

S177

佐々木胃腸病院 京城明治町二丁目 入院隨意 電本三八七三 一七二六

香料 製菓飲料水用 化粧品製造用

香水原液 着色料 染料

東華洋行 京城府花園町九七

アダリン

獨逸バイエル製

神經衰弱，不眠症 心悸亢進症 特效

無味無臭，服用容易 副作用，習慣性絶無

30 錠 (0.1)	¥ 1.40
10 錠 (〃)	¥ 60

＝說明書進呈＝ 各地藥店に販賣す

催眠鎭靜劑

バイエル・マイステルルチウス藥品合名會社 神戸郵便局私書函一〇七番

AD. 188

朝鮮汽船出帆廣告

仁川出帆 海州行 每日午前九時 鎭南浦行 每日午前八時

釜山出帆 麗水行（急行）每日午前十時 ……

木浦出帆 濟州島行 ……

朝鮮郵船株式會社

日本郵船出帆

朝鮮郵船出帆

大阪商船出帆

野口商會

長山丸

利通號

共同丸

南鮮版

二十年後の七千萬斤目指す 慶南棉花大增産 計畫の具體案成る

【釜山】既報＝慶南では本府の棉作方針に準據し棉作二十ヶ年計畫を樹立し八年度から着手する具體的方針を目下作成中であつたが明年度豫算査定と共に大體左の如き實行案を決定した、すなはち

廿ヶ年の棉作計畫を三期に分ち八年度から十七年に至るまでの第一期間において現在の棉作付反別一萬三千町歩、生産額二千七百萬斤反當百十八斤の數字を同期間中に少くとも反當り收穫三百斤に增産せしめ作付反別も三萬五千町歩とし即ち總生産額を實に七千萬斤に達せしめんとする大增産計畫であつて、これを實現せしめるためには棉作指導機關としての郡面における技術員の充實を計かり更に現在の棉作收穫 [illegible] を一千二百ヶ所に增設を實行その他道内における棉作關係技術者を網羅する棉作研究協會を新に設けて棉作の助長保護に當り棉種圃の擴張、肥料の獎勵、種子の [illegible] の增産計畫に必要なる準備を整へて七千萬斤增産を目標として實施することになつた、慶南が從來の米穀農業より漸く多角經營へ轉換的に轉進せんとする動向を示すものとして注目されてゐる

寄生虫退治 病源をつきとめに 慶南當局乘り出す

【釜山】慶南の中央部を縱横に貫流する洛東江流域に肝臓ヂストマその他の腸内寄生虫の猖獗することは數年前より屢々釜山醫學界の問題となつたが保健衞生當局が各地に於ける農村の普通學校および中等學校生徒の寄生虫檢査の結果を纏める必要を認めるに至つたので近々金海郡大渚面、將洛面を中心とする普通學校および小學校生徒に對し組織的に寄生虫の檢出を行ふことゝなり十七日臨時會議でこれが打合せをした、右について當局では語る

今回の調査は單に大渚、將洛、金海のみでなく洛東江の流域を中心とする農村各地にわたつて詳細なる調査を行ふ方針である殊に肝臓ヂストマの横行が傳へられるが如く農村の各家庭に浸潤してゐるとなれば保健衞生上にも由々しき問題であるから中間宿主となる、田螺（タニシ）シジミ貝、蟹、コヒ、鮒等についても研究したいと思つてゐる、洛東江方面においては肺ヂストマ罹病者が多く農村の労働を防止した事實もあり、寄生虫退治は簡單に附せない問題である

圖太い 手長猿 出獄間なく 大邱を荒す

【大邱】飛んだ內地 [illegible] 慶北 [illegible] 當時住所不定 [illegible] 慶北道 [illegible] 二十二日五年ぶりに大邱刑務所を釋放された前科五犯の曲者だ [illegible] のどこに隱れたものか巳れの長男と稱して [illegible] を買ひ求め [illegible] 資金として貰つた [illegible] 圓を [illegible] に悶へ出してゐたが一向 [illegible] ず行方を [illegible] 身分不相應の生活をするので大邱署で [illegible] 去る六日府內 [illegible] 中

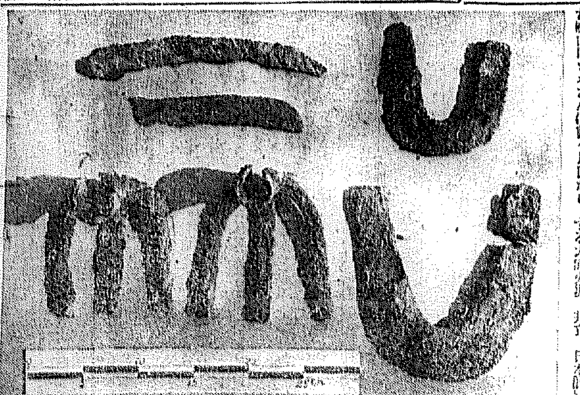

吸殼の煙草を 窮民に分配 大邱の奇特な女將

【大邱】 [illegible] の女將 [illegible] 客の捨てた吸殼を拾ひ集め一袋七百八十匁にして [illegible] な窮民 [illegible] に分與した [illegible] 女將山口ツネさんは數ヶ月前から [illegible]

金井金鑛 發電所燒く 原因は漏電

【大邱】 [illegible] 十六日午後 [illegible] 時五十分頃 [illegible]

未協定店へは 協定加盟を勸告 「超過保險退治に」 釜山署乘り出す

【釜山】釜山署では [illegible] 防止のため [illegible] 一掃する目的で五十有餘の協定代理店に加盟せず [illegible] する大 [illegible] 目下 [illegible] 火災保險に超過保險 [illegible] が超過保險に [illegible] 多數が超過保險に [illegible] 契約金額の [illegible] 理由の如何によつて火災保險の [illegible] 成し [illegible] 超過保險の取締りを徹底させねばなるまいと語つてゐた

慶北道に公營課 廳務は昇格 職制を刷新

【大邱】大邱府では進み行く府勢の發展に順應し公營事業の [illegible] 府に公營課の一課を新設せんとするとは [illegible] 十六日道に [illegible] 四月一日から [illegible] 一新紀元を [illegible] ことゝなつた

馬山の獻金 二千圓寄託 引續き募集

【馬山】馬山各團體聯合の獻金募集は十六日午後一時まで [illegible] 千圓に上つたので一先づ [illegible] 手を經て獻金することになつたが今後も [illegible] 募集すると

仁川の天然痘 新患者續出 種痘を勵行

【仁川】仁川署管内の天然痘はその後益々猖獗し十七日更に府内金谷里及び松峴里に新患者四名の新患者を出しこれで府内は二十八名、郡部を合せて四十七名の多數に上つてゐるが同署ではこれが防疫の徹底を期するため第二期の [illegible] を行ふと共に [illegible] を [illegible] める事になつた

薄倖の青年 毒藥を嚥む 寄邊なき淋しさて 覺悟の厭世自殺

【大邱】十六日午後四時頃、大邱新川里府に年若い白面の一青年がカルモチンを嚥み、冷めたくなつてゐるのを部落民が發見 [illegible] 屆け出たので係官出張し取調べると [illegible] 府内 [illegible] 十五日解雇されたもので [illegible] 人は久留米市の生れで幼くして父母に死別 [illegible] 更を兼めてゐた父親を失ひ間もなく母も行方不明になつたので、身寄りのない淋しさから二、三年前來鮮して時計職の見習となり府內 [illegible] に居住する某官吏の妻女がタツタ一人の叔母に當るので暇があれば叔母の宅を唯一の安息所として遊びに出かけてゐたが最近同じ年頃の中學に通ふ叔母の息子と不仲となり更に淋しさ [illegible] 湧き立ち時計屋の職人仲間との交も疎遠 [illegible] 世を儚なんで死を決意し十五日夕方十八錠、翌十六日午前九時頃四十二錠のカルモチンを嚥下し服毒自殺を企てたものである一部では某美人職者に對する呪ひの面あての無分別だとも沙汰してゐる

慶南衞生會議

【釜山】慶南道衞生課では衞生事務の徹底を期するため管下各署の衞生係主任廿二名を招集して二月十一日 [illegible] 會議を開催する [illegible]

大邱府營バスの 「惡魔拂ひ擴大か」 不正乘車券を賣つて分配 過剩金も片つ端から着服 幹部の身邊も危し

【大邱】既報、大邱府營バスに突き立てられた司直のメスは奇怪なく殘々と犯罪事實をあばきあげてゐる被疑者バス [illegible] 大邱府 [illegible] 不正乘車券を賣り [illegible] を與へてやると [illegible] 係員に [illegible] する費用として二十餘圓を騙取した外、元バス車掌 [illegible] 歩から [illegible] 金の名目で二千 [illegible] きあげ [illegible] 車券七百枚を前後二回に亘つて [illegible] 賣しその代金は [illegible] と分配横領するなど、なほバス小使ひの [illegible] けバス賃金の過剩金を毎月の如く着服してゐた事實も明瞭となり事件はますく擴大するものとみられ [illegible] 幹部の身邊も危ふくなつてゐる

一萬五千の お守札 皇軍へ贈る

【永登浦】 [illegible] の武運長久を祈る [illegible] 一萬五千 [illegible] 司令部に贈ると

馬山棧橋 財源やつと決定 府民の負擔狂つて 府會は議論沸騰か

【馬山】馬山棧橋の起債その他に關する [illegible] 來る十八日午後一時から府會を招集して附議することになつた、內容は [illegible] されてゐるが工費十一萬圓中道地方費補助七、八年度に各一萬圓、九年度一萬圓の由で起債は四萬五千圓、 [illegible] 府民の負擔は一時にへられた如く一萬五千圓とは [illegible] 府當局の諒解が出るべく豫想されてゐるが [illegible] 府民の [illegible] 所 [illegible] すると

女房を無理折檻 髮も斷落す 仁川の悋氣男

【仁川】府內 [illegible] 十七日午後八時頃 [illegible] ると邪推し十七日午後八時頃棒切れで散々毆打した上頭髮を根元から斷り落したが驚いた同女は血まみれザンギリ姿で半狂亂になつて仁川署に飛び込んだところ逃げる女を男は追ひかけて來て係員 [illegible]

釜山に假痘

【釜山】天然痘流行を警戒中のところ [illegible]

關東學生 卓球聯盟 三月末來征 大邱と一戰

【大邱】ファン待望の內地 [illegible] 卓球聯盟軍が、いよく渡鮮遠征に決し、西大邱府體育協會卓球部は道府聯盟後援のもとに來る三月二十二、三日頃一行を迎

多量の籾と農具 千三四百年前の古墳に 珍奇揃ひの熊手や鎌や鍬 またも慶州で發見

【慶州】慶州の如く陳列から陳列へ發見せられる [illegible] 知らざる多種多樣の貴重品かあり目下慶州博物館の一室で有光研究員が [illegible] 殊も珍しく思はれるのは現今朝鮮の農民が使用してゐるものと全く同形の [illegible] や鎌や銀等の鐵製農具と多量の籾とが今から千三四百年も前の古墳から金屬製の耳飾り等と一緒に [illegible] ら發見されたことである以下有光氏の談

今度の發掘で面白いと思ふのは金銅の耳飾り等と一緒に [illegible] 耳飾と双の耳朶に [illegible] 頸飾り [illegible] け、銀製の鐵帶に腰佩具を出し [illegible] 間に金銅の冠を頭き、手に劍を [illegible] 設けた二個の [illegible] の部にも [illegible] に [illegible] 多數の農具が發見された

昔の農具は他の種類と異なり [illegible] 農具も其他の金屬製品と共に [illegible] 農具もまた [illegible] されてゐたのであるが [illegible] 農業は古代とも [illegible] あつたのではないかと [illegible] とも想像されて面白く何にしても吾人に與へられた新しい研究資料として喜んでゐる [illegible] 發掘された鐵や鉏や熊手鎌等の農具

全州の人口 三萬八千六百余人 僅かに二百人增加

【全州】七年十二月末現在の全州の戶口調査によると七千八百八十四戶、三萬八千六百三十六人で昨年同期に比し戶數百二十九戶人口二百十六人の增加である

大邱局擴張 工事に着手

【大邱】大邱郵便局の擴張工事は [illegible] 竣工は三月末の豫定

正義の宣揚は 聯盟脫退に如かず 大田國防義會發會式を擧行 要路へ決議を電送

【大田】國防義會の發會式は十七日午後六時四十分から小學校講堂で擧行、諸 [illegible] の後役員選舉を行ひ [illegible] 宇垣總督、外務省大臣、朝鮮總督、軍司令官、第二十師團長、武藤陸軍大將 [illegible] 閑院宮殿下 [illegible] に [illegible] を三唱して七時半散會した

宣言 東洋の平和を確保し亞細亞民族の結合を促進し治く皇國の文化を世界に光被せしむるは我帝國の一大使命なり然るに [illegible] 國際聯盟の動向は [illegible] して無謀を敢て [illegible] 興國一致の [illegible] て皇道の [illegible] とに邁往 [illegible] 市民が國 [illegible] なり

決議 吾等國民は擧國一致 [illegible] 敢て之を [illegible]

木浦でも 府民大會 愛國會蹶起 廿五日開く

【木浦】時局重大化に鑑み木浦愛國會では十七日午後一時から府廳會議室で緊急部會を開き二十五日府民大會を開催し一大國民運動を起すことに決し實行方法を協議した

役員 ◇會長 [illegible] ◇副會長 [illegible] ◇理事 [illegible] ◇監事 [illegible]

大邱商業校 武道大會

【大邱】大邱公立商業學校では例年の通り十八日午前九時から同校講武堂で春季武道大會を開催、午前中は約四十組の校內試合、午後は一時から聯隊、中學、警察署、憲兵隊、刑務所など外來の猛者を向ふに廻はし壯烈な試合を行ふ [illegible]

人夫亂鬪 內地人一名 毆り殺さる

【木浦】木浦署では十六日以來 [illegible] 支廳堤防工事の指揮を受けて廿數名の土工夫を引率し [illegible] 府の下水工事に從事中の [illegible] で去る十三日木浦大成洞 [illegible] が些細の事から口論し合ひ [illegible] 松丸太 [illegible] で毆り [illegible] 遂に [illegible] を傷害致死せしめたものである

南海に産組

【南海】南海郡產業組合は去る [illegible]

商業卒業生は 引つ張り凧 です全部賣切れ 江景は大當り

【江景】商業學校の本年度卒業生は三十二名でその中二名だけ上級學校を目指し他の三十名は全部就職志望者で既に二十一名は各地の會社銀行金融組合或は個人商店に就職決定し殘り九名は目下就職交涉中月末迄には全部決定の見込みであるが既に昨年末頃に全部就職を決定した位で申込に對し六名は『お斷り』といふ各方面から引張り凧で近年稀な好成績である以下某校長の談

御陰で卒業生の賣れ口は近年著しく好成績となつたこれは要するに江景商業學校の眞價が各地から認められた結果と我卒職員として責任の重大を考へさせられる本年の卒業生の就職先は初級收入最高約八十圓最低約四十圓位のところで概して割がよくこれは實業學校の尊い價値であると思ふ

釜山の會社 移動が激甚

【釜山】釜山商工會議所で調査中であつた七年九月より十二月迄四ヶ月間における釜山府內の會社異動は新設會社十二社資本金十八萬八千圓にてその結果昭和七年末現在の會社數二百七十九社資本金四千二百五十四萬七千二百四十圓を示した

副業の聲を聽く 展覽會をひかへて 慶北產業課の試み

【大邱】慶北道及び大邱府商工會議所聯合副業品展覽會にはその後も引續き各地からの申込殺到し慶北道でも非常に大喜となつてゐるが道產業課では更に同展覽會開催を機として多いに副業の聲を擧げその聲を大きくするため三月二十二日道會議室で內鮮各地の生產者部に取扱商人之れに關係を有する出品者中約百名を集め如何なる施設をすればよいかを主題にその他の方針法等に就き懇談會を開催することになつた（寫眞は宣傳ポスター）

細君の狂言 强盜で騷がす

【釜山】慶南河東面邑內洞、面事務所小使 [illegible] 去る十五日午後十一時頃 [illegible] が就寢して留守宅 [illegible] 强盜が押入り [illegible] 金三十圓を強奪した [illegible] たので河東署では非常線を張り [illegible] の三十圓が發見され [illegible] 取られた [illegible] 偽の申告と判明拘留處分となつた

大、山田（日大）

へ華々しく一戰を交へることになつた、この快舉を耳にして異常な興奮と感激とを覺えるファンにとつて最も興味ある問題はこの强チームを迎へてわが大邱軍がとれだけ戰ふかといふことである

同遠征選手は昭和七年度全日本卓球ランキングにおいて第三位の福原、第二位の大江、第四位の相澤など一騎當千の剛剛選手を始め名實共に錚々たる全國的名選手揃ひである

▲監督高田（早大）▲マネジヤー井元（立大）▲主將相澤（大正）▲選手福原（立大）▲井上（明大）▲相田（帝大）▲小伸（早大）▲大江（日大）▲角田（早

尙州金山擴張

【尙州】既報＝內外鑛業會社經營の尙州金山では尙州郡 [illegible] に事務所を新設し新たに五〇馬力の機械を裝置して目下盛んに製錬中である [illegible] 所を設置すべく晝夜兼行準備中である現在坑夫は一千餘名の多數で金山の擴張によつて [illegible]

大邱の學齡兒童

【大邱】府學務係では既報の如く府內學齡兒童の入學受付を開始してゐるが十三日現在で申込兒童三百八十名に達し昨年同期に比し約五十名の增加を見てゐる、これから見ると昨年の五百五十名よりは多少增加の見込みであり締切は二月末日までで早く申込まぬと希望の學校へ這入れない場合があり學齡兒童を持つ父兄は注意を要する

客車の怪盜 お客の包を 浚つて逃ぐ

【大田】十四日午前一時五十分太田驛着第三〇六列車が大田驛構內に停車中二等車に侵入旅客の風呂敷包一個を持ち去るのを列車給仕が發見、銳子に急報追跡したが怪盜は盜品を驛構內事務所附近に放棄し暗に姿を消した

大邱の滯納處分

【大邱】府の財務課では十四日午後國稅、地方稅の滯納處分を行つた [illegible] 千六百六口の不動產差押に付し中四口だけ六千五百圓で落札した、なほ徵收係では第二期地稅納期を數日に控へて滯納する未納稅金整理のため十四日から一週間の夜警を行つてゐる

大邱の自轉車泥

【大邱】十五日夜迄同、大邱驛人口で大邱府 [illegible] 町一七二 [illegible] 所有の自轉車一台を盜み逃走したのを [illegible] 逮捕した、犯人は [illegible] といふ手長猿

金泉時局講演

【金泉】第二十師團附金子大佐の時局問題に關する講演會は金泉分會の主催で十八日午後三時から婦人の爲に午後七時半から一般の爲に同武徳殿で開催することに決定した

あの街この街

◇【光州】 [illegible] 大佐は [illegible] 十七日午後三時から [illegible] 講演會を開催『國際聯盟につき』約一時間に亘り熱辯を揮ひ滿堂聽衆を感動させた

◇【大田】忠南道警察部では [illegible] 十七日 [illegible] 會議室で事務を打合す

◇【木浦】商業學校では十八日午後一時から本年度卒業生 [illegible] 劍道大會を開催

◇【裡里】裡里高女のバザーは來る二十六日と確定した

◇【釜山】慶南では二十日午前十時から醫藥 [illegible] 技術試驗及び廿一日齒科醫師試驗を施行

◇【咸興】同衆劇新咸興 [illegible] 谷嘉久郞氏は亡兒三男久さんの忌明に普提寺西本願寺咸興寺に金四十圓を寄附

肝油以上の 肝油製劑 レトラン

嚴寒に對する抵抗力の源泉

純良の肝油にマルツエキス、カルシウム、ソヂウムの燐酸鹽を配し、ヴイタミンDの効果を促進す、されば

呼吸器疾患、姙産婦、虛弱、發育不良兒等に對する効果は普通の肝油を凌駕す

LETRAN

美味にして胃腸を害せず 價格低廉 (五〇〇瓦) 一圓四十錢

發賣元 東京池袋 中外新薬商會

代理店 東京本町 株式會社 小西新兵衞商店 / 大阪道修町 安原富三郎商店

文獻贈呈

仁川出帆豫定

門司、阪神 大東丸 二月二十日
門司、阪神 鳥海丸 二月二十日
門司、名古屋、清水、橫濱 成鏡丸 二月二十二日
尾ノ道、阪神 正生丸 二月廿二日
阪神 萬榮丸 二月廿三日
神戸、大阪 天成丸 二月廿三日
京濱 伏見丸 二月廿四日
門司、阪神 天京丸 二月廿四日
名古屋、清水、京濱 青山丸 二月廿五日
阪神 正木丸 二月廿六日
門司、阪神 江丸 二月廿六日

鮮航同盟會 仁川支部 仁川府本町四丁目二番地 電話四八八七

朝鮮北海道大連線

鎭南浦出帆（代理店 [illegible]）

裏日本北海道行
明石丸 二月 [illegible] 日
朝 [illegible] 丸 二月 [illegible] 日

裏日本北海道樺太行
[illegible] 丸 二月 [illegible] 日

仁川出帆（代理店 [illegible]）
大連直行
[illegible] 丸 二月十七日
[illegible] 丸 二月廿八日

裏日本北海道行
[illegible] 丸 二月 [illegible] 日

群山出帆（代理店 [illegible]）
裏日本北海道樺太行
[illegible] 丸 二月 [illegible] 日
裏日本北海道行
[illegible] 丸 三月八日

木浦出帆（代理店 [illegible]）
裏日本北海道行
[illegible] 丸 二月九日
[illegible] 丸 二月十四日

釜山出帆（代理店 [illegible]）
裏日本北海道行
[illegible] 丸 二月 [illegible] 日
[illegible] 丸 三月十一日

裏日本北海道樺太行
[illegible] 丸 二月十四日
[illegible] 丸 二月廿六日

浦項出帆（代理店 [illegible]）
裏日本北海道行
[illegible] 丸 二月十二日
[illegible] 丸 二月廿七日
[illegible] 丸 二月十五日

新潟北鮮北海道線
新潟出帆
[illegible] 丸 二月二十日午後
[illegible] 丸 三月 [illegible] 日

元山出帆（代理店 [illegible]）
[illegible] 丸 二月廿四日
[illegible] 丸 三月六日

西湖津出帆（代理店 [illegible]）
[illegible] 丸 二月廿五日
[illegible] 丸 三月七日

城津出帆（代理店 [illegible]）
[illegible] 丸 二月廿六日
[illegible] 丸 三月八日

淸津出帆（代理店 [illegible]）
[illegible] 丸 二月廿七日
[illegible] 丸 三月九日

雄基出帆（代理店 [illegible]）
[illegible] 丸 二月廿八日
[illegible] 丸 三月十日

朝鮮北海道大連線
寄港地 大連、鎭南浦、仁川、群山、木浦、釜山、浦項、境、伏木、新潟、函館、小樽、大泊

使用線
敦賀丸 三七、〇〇噸
日本海丸 三七、〇〇噸
海丸 三三、〇〇噸
明石丸 五〇、七五噸

新潟北鮮北海道線
寄港地順序
小樽、函館、新潟、元山、西湖津、城津、淸津、雄基

島谷汽船株式會社 仁川出張所 電話五〇・一〇八番

北鮮版

北鮮大阪間の直通海底線完成
一分間に百五十字の速度で てうど三分の一時間の短縮
テストでも大成功

【元山】北鮮と大阪を結ぶ通信に一エポックを劃した元山大阪間の直通海底電信の第一回試験は十五日から元山局側にモールス音響で試みられたが成績は一分間に百字乃至百五十字の速度で完全に送受信が行はれた、この好成績を得た元山局では更に今明日中に元山、大阪間のモールス音響直通試驗をおこなふはずでこの試驗に好結果を得れば實施をはじめる意向であるが、これが實現の曉は現在の所要時間の三分の一時間を短縮し事務上に大なる便利を得る譯で京城局を經由せず直通されることになり好評を博するであらうと

權威揃へて 馬の座談會
馬産計畫へ貢獻の 咸北道空前の催し

【羅南】咸北道の馬産座談會は十五日午後一時から道廳會議室で開催した、出席者は關東軍獸醫部長、小田原騎兵聯隊長、海野師團獸醫部長、生田種馬所長、油井大府技師、熊谷技師、相川道內務部長、大谷道技師その他十九師團關係者、道內各郡技術員十六名のほか宮永知事、土居內務部長の臨席もあり（以下）全鮮の馬の權威約四十名を網羅した馬の座談會は全く空前の催しで馬産改良上實に貢獻するもの大なるものがあつた、午後一時から開會、道當局の提案した馬の十項目に就いて意見の交換が行はれ今後の馬産計畫上各種の具體的指示を受けた

▲國有種牡馬の巡回種付▲地方馬の保護獎勵▲馬の飼養管理改善▲國有貸付牝馬の成績▲馬の利用方法▲軍馬購買に關する件▲馬産組合の普及▲馬匹の保護獎勵▲馬事思想普及に關する打合會開催

ある文大部分が空前期前のもので、あり今後の水揚も相當に達する見込で相場は一駄五十圓見當で取引してゐる

元山の弓道 段位審查會

【咸興】大日本武德會咸南支部では咸興、興南、元山を中心に最近特に弓道熱の旺盛な大勢に鑑み柔劍道と併行して國民精神の作興、修養鍛錬の徹底を期するため弓道段位審查會を開き、同日午後一時から有段者に手合せをなす…（以下）係長、咸興府會議員…が参加せられて居る

北鮮移民 三百戶から 卅三戶嚴選

【咸興】本府農林局の北鮮移民計畫は咸北八十二名、咸南二百二十二名の應募者中から嚴選の上、咸北八戶、咸南十六戶、咸南二十二戶、合計六十八戶を選びその中から結果、咸北十六戶、咸南十二戶、合計三十三戶の新移民を採用した

小がたの鰊 元山で獲れる

【元山】江原道方面に回游中であつた鰊は漸次北上してゐるが十六日初めて元山附近の定置網に約五十尾の漁獲があり十七日も引續き相當の水揚があつたこの鰊は江原道ものに比較すると稍々小ぶりで大漁群の前觸と見られて

平壤の時局府民大會

【平壤】國際聯盟に對する平壤府民大會は十七日午後一時から公會堂で開催先づ發起者を代表し松井府尹開會の辭を述べ、前府議の挨拶があり次いで松井府尹を座長に推し演説會に入り

▲加藤時局部長▲國民の覺悟大島精一氏▲帝國の國論と日本の立場▲世界平和のため吉田仁太郎氏▲非常時に處する吾人の決心松井民治郎氏

の諸氏何れも熱辯を振ひ聯盟脫退に至るべき理由を説き國際聯盟の決議に對し帝國が脫退を決行するは當然なり吾人は正義に向つて邁進せらるゝことを望む

決議　吾人は正義を無視せる國際聯盟の決議を排擊し、宜しく脫退を期し既定の國策に向つて邁進せられんことを望む

と同決議し總理、外務、陸軍、海軍各大臣、貴衆兩院議長宛それぞれ打電最後に平壤步兵第七十七聯隊長の聲明があり同四時五分大盛會裡に散會

二百の共匪と 能家附近で衝突
鹵獲品を携へて 足代守備隊引揚ぐ

【羅南】十九師團司令部發表＝第八十九聯隊足代守備隊は間島東部約五十里の能家地方に共匪の匪賊討伐中の共匪二百を發見し約三時間交戰の後、多數の死傷者を出して撃退した、守備隊は十五日午後二時、鹵獲品を携へて歸還した

拔目ない金塊密輸
今度は石鹸の中に隱す
京城から持ち出した百三十匁 新義州で看破さる

【新義州】十七日午前十一時京城から安東までの北行列車に乘り込んだ怪しい男を新義州署員が取調べたところ石鹸の中から金塊百三十匁を發見した、同人は數日前から京城で金塊を買ひ込んだ上で石鹸の中に隱して密輸出しようとしたもので最近は斯うした新手の方法が考案され化粧品の中まで金塊をかくして運び出されてゐる

漢泉川の 堤防工事 三月から起工

【咸興】咸興府内を貫流して毎年被害をもたらす漢泉川の堤防工事は昭和六年の洪水で流失した堤防の改修で總工費約四萬圓で三月から起工することになつた

咸南の稗蝗 各地共勵行

【咸興】道當局の稗蝗驅除は昨年來各地に勵行されてゐるが咸南道では二十日頃から春季の蝗の驅除を行ひ各地に共勵することに決定した

咸北驚業技 術員會議

【羅南】咸北道の驚業技術員會議は二月六日から三日間道廳會議室で開催されるが、右に就き咸北驚業の建直しのため新驚業計畫に基く驚業技術員會議を開催することになつた、この會議の中心事項は次の通り

諮問事項 ▲從來の實績に鑑み益々の不振を打開し堅實な發展を企圖せんとするに就き將來執るべき適切な方策如何▲

長津西閑校 設立を認可

【咸興】一面一校計畫による長津郡西閑公立普通學校は十五日附で設立認可の指令があつた。これで咸南本年度の新設校は端川郡北斗日、定平郡、新興郡、新興千佛山、豐山郡雄耳の四校を合せて計畫の中數五校であるが殘る五校も年度末までには開校の運びとなる筈である

沙里院電氣の 身賣り相談
また持ち出されて 邑會でも持て剩す

【沙里院】數年前西鮮電氣が十數萬圓を投下して買收せんと試みたが物にならず結局西鮮電氣の手を經て平壤の電興から受電し現在に及んでゐる沙里院電氣を今回またく西鮮電氣から讓受けたい旨の申込を受けた平壤邑會では十七日午後一時臨時邑會を開き協議したが可否を決するに至らず更に日を改め協議する事として散會した因みに邑電現在の資本金四十萬圓であり十五萬圓の增資計畫である

元山地方 待望の雪 スキヤー達 一齊に出動

【元山】ふつたふつた、待望久しき雪が十六日夕からチラつき初め、十七日朝までに多量に降り三寸餘に達し、夕方にはすばらしいスキーの好條件となつた（以下）

英北に普校 設立の協議

【英北】英北面一面一校の計畫で普通學校設立のため同面では有志が集まり準備を進めてゐるが敷地は約二千坪、工費二萬圓の見込みで普通學校の設立運動は既に有力な後援者を得て近く面民大會を開き具體的に協議することになつた

一萬圓かけて 水源地の龜裂修理
當面の危急を救ふ 海州水飢饉の對策

【海州】西鮮＝一萬二千の生命線である海州水道の水源地は岩盤の龜裂に因する漏水と降雨の減少に伴ひ過般來一滴の貯水もなく極度の渇水に陷り水道給水は一日五時間の給水をなすのみで僅か十九時間は斷水してゐる有樣で非常時代を出現した水飢饉の恐怖時代を出現し至急を要する當面問題として調査の結果二千餘萬圓を要する水道擴張案は目下の財政では早急に實現困難なため先づ應急對策として經費一萬圓を計上して今春モルタル注入工事を行ひ現在の水源地岩盤を修理し取敢ず漏水を防ぎ目前の危急を脫することに決定した

乘合自動車が 三十尺下へ墜つ
四名の乘客重傷一名は危篤
―平北碧潼の椿事―

【新義州】十六日午後碧潼發楚山行の乘合自動車が碧潼郡碧團面附近の急坂で三十尺下の崖下に墜落し乘客四名が重傷し内一名は危篤に陷つた（以下）

間島の娘
派遣軍の歌 陣中を慰める

【間島】間島派遣軍の將士は陣中の無聊を慰めるため俗謠「間島の娘」を選定し兵士に歌はせてゐるが次の歌詞である

間島の娘（隊長の娘の節）
一、私のラバさん酋長の娘、色が白くて東洋でも美人
二、見初め戀して四十と僞り長い年月後を餘れて
三、戀の國の月に濡れて流れ、白頭の國の月影に
五、晴れて夫婦と添ふたるからはなんといはりよが離りよか

土木鐵道 鑛山水利 諸機械 測量製圖 度量衡 鋼鐵家具 建築材料 防水材料 鑿泉業
伊藤商行 京城府 龍山 電話 龍山 二三六 七四〇 九三〇

京城の防空へ 平壤機出動
陸軍記念日を期し 攻擊軍參加に決定

【平壤】平壤飛行第六聯隊の第二次航空演習は來る三月十日の陸軍記念日にあたり京城の防空演習に參加し西軍（攻擊軍）の花形となつて活躍すると

內金剛青年 會總會

【內金剛】內金剛青年會では十四日午後七時から會長金東浩氏司會の元に臨時總會を開催し左の事項を協議した後同十一時半閉會した

協議事項
▲臨時會計報告▲規則整理▲會長辭表不受理留任の件▲新規事業縣商、販賣、色服の積極宣傳

漣川學組補 缺選擧

【漣川】去る十五日漣川で學組議員の補缺選擧を施行
松浦思三郎、古園義市、服部正荒木文夫の諸氏當選したが前長高點の松浦氏は昌原郡の前で既に辭職に志し明年末年大會

清津實補校の販賣店

【清津】清津實業補習學校では土木出張所前に生徒の實習販賣店を設けて生徒の生産品直に普通ごち人の製作品をも取り交ぜて各級生徒交代で實習的に販賣を行ふことゝなり製作品を取揃へて十六日開店した

【新義州】調査によると十七日午後八時で一六、四センチ（五寸四分）の積雪で本夜も降り續く明朝よりやゝ晴れ西寄りの風が出て晴れ來ると報じてゐる、この積雪で待ち來たスキーに充分とはいへないが蔚山鮮スキー一萬ヤー一件の一般だが、新鮮中學、校其他のスロープは手入近い大小スキーヤーが銀粉を揚げての滑走だ、との分なら寒くなりそうだし、今年始めて全鮮から元山中學四年初めての元山に往く元中四百スキー也初年度の輝かしい躍進が期待できるといふものだ

苛酷な債鬼
立毛を差押ふ
黃海道に四百餘件 貧農は極度に恐慌

【海州】昨年中の黃海道内の債權者の立毛差押さへ件數は合計四百二十件の多數に上つてゐる同立毛差押さへの如き債權者が無理算段をしてゝ一ヶ年間汗水を流し漸く收穫期に至るや債權者は立毛を差押さへ取るといふ、悲慘事で農民の一年間のパンを奪ひ去る苛酷な態度を緩和さすべく努力中であるが未だ依然として立毛差押さへが頻行し農民階級を苦しめてゐる、殊に奇異な現象は特殊使命をもつて生れた金融組合が本府の方針に反し立毛差押へを行ひ百六十一件といふ異例の地位を占めてゐる、なほ前年の立毛差押へ五百九十三件に比べると百六十三件の減少で郡別によると海州郡が七十四件で第一位を占め次は瓮津五十四件、延白四十二件の順である

激勵の決議 漁大津から 要路に電送

【羅南】咸北道漁大津の在郷軍人分會では時局の重大性に鑑みて十四日左の決議文を作成、首相、陸海軍、內務、外務各大臣、軍部その他の要路に電送した

決議　吾人は當局の權威ある強硬態度に深甚感謝の意を表し同くまで既定方針に向つて邁進せられんことを切望す

平壤の ゴム職工 工賃値上で 百名が盟休

【平壤】平壤府西城里西昌ゴム工場の職工は工賃値上げ問題で工場主との間に紛爭中であつたが十七日朝から約百名は盟休をはじめた工場主側では盟休職工を解雇し新に職工を募集してゐる

遺產爭ひで 強盜芝居

【平壤】平安南道平原郡順川面西里煙草小賣商婦安南玉（四八）は去る二十四日午後七時頃二人組強盜に襲はれ現金百九十三圓を強奪されたとその筋へ屆出で警察では極力犯人搜査中の處不審の點あり南玉を取調べた結果南玉は五年前に夫と死別しその遺產五百圓で煙草小賣をはじめたが亡夫生前の妾が親戚と共に南玉に遺產の分配方を迫るので一策を案じ強盜に大金を奪はれたと稱し妾に諦めさせやうとして虛僞の申告をしたものと判つた

三神鑛業所 汽動車運炭 ちかく開始

【平壤】平安南道大同郡林原面の三神鑛業所では從來同面北四里から上五里大同江岸まで四哩間を手押しトロッコで運炭してゐたが同線間を汽動車で運搬する計畫をたて當局の許可を受けて工費約六萬圓を投じ鐵道敷設工事中であつたが一月末竣工した當局の檢查を受け使用許可があれば直に運轉すると

坡州驚員傳習會

【汶山】坡州郡農會では養驚家の自給自足を圖るため二十七日から二日間周南面桐花里養驚指導所で驚具製造傳習會を開くと

人の動き

▲山本黃海道內務部長　十七日上城、廿一日歸任の筈
▲門脇黃海道理事官　全體支局長 十七日着任木社支局來訪新任挨拶
▲瀬戶京畿道財務部長　一日歸任　全鮮稅務の筈
▲鶴南島工商課技師　十五日から十三日間の豫定で出張
▲白石護兵氏（咸北道師範）病氣引籠中
▲寒河江昌氏（城津郡守）十五日發京城へ出張、十九日歸城の豫定
▲許榮氏（長淵郡守）十八日出張から歸任
▲寺田利一氏（長淵警察署長）同上
▲竹中彦一氏・坡州財務主任）十七日京城から歸任
▲松下慶南內務部長　十七日京城から歸任
▲白垣釜山署長　同上
▲岡部甲子雄氏（慶南稅務監督局長）十六日渭川、固城、統營へ出張
▲崔稚源太郎氏（令山）十七日內地旅行から歸來
▲李律氏（長湍郡學務指導）十五日京城の自宅で逝去

百人力！ 千人力!!
疲れを知らぬ不死身の體力は、そもく何を食ひ何を飲みて養はれるでせうか。否々妙布一枚の貼用によりての み得らるること、既に多くの實驗者の證明するところです。
妙布は血液の循環をよくして體內の疲勞素を消除し新なる精力を更生する簡單貼布劑であります。
8—1
妙布（めうふ）外用
―妙布主効―
▽肩張のコリ、リウマチス
▽打ち身、神經痛
▽過激の痛、乳のコリ
▽胸咽喉の痛、筋肉の痛
○全國各藥店にあり
定價 二十錢 三十錢 五十錢 一圓
本舖 株式會社 渡邊輝綱藥房
東京市麻布區龍土町二十一
振替東京四六〇七番

婦人倶樂部

三月號

大奮發！又々三大附錄を無代贈呈！

附錄だけでも四五円の値打！ 偉い大評判！

第一別冊附錄

春向き毛絲編み物

トテモ重寶！初心者にもスグ出來る春の編み物大全集！

三十九種全部實物通りの着色寫眞と共に一々圖解入の編み方を發表

▲赤ちやんから五六歲迄の幼兒用編み物（十五種の編み方を發表）

▲男女小學生用編み物（十二種の編み方を發表）

▲女學生、婦人用編み物（十二種の編み方を發表）

型も色も見るからに明るくスツキリした今春の新流行！而も春の優秀編み物ばかり集めた本は外にはありません。實に便利で經濟的！御家庭に一冊はゼヒお備へ下さい。

▲鈎針棒針模樣編み百種（美しい模樣ばかり百種も集めてあるので、どこへ行つても大受けです。これ丈で大した値打！）

▲鈎針棒針基礎編み手引（初めて編み物をなさる方でも、これさへ見れば先生いらずで、スグ自由自在におぼえられ、立派な編み物が出來ます。）

附ー 美しい模樣編み百種の編み方發表

第二附錄 男女通學服實物大型紙七種

丈夫で立派而も材料實丈で誰にも出來る！

幼稚園から小學校までの男女通學服の型紙が全部で七種、どれも實物大ですから、この型紙通りに裁つて縫ひさへすれば、それで立派で着心地のよい通學服が出來ます。尚作り方は詳しく本誌に發表しました。ゼヒ御利用下さい。

第三附錄 額面用泰西名画集（五枚一組袋入）

何れも原畫ソツクリの極彩色高級美術印刷

(1)嫁探し… (2)浴の後… (3)母と兒… (4)濱の娘… (5)春の夕…

第一附錄で作つた「春のセーター」 第二附錄で作つた「男女通學服」

▲國際愛の破綻 フエリシタ事件の公判を聽く

一世を衝動した雅樂氏公判の法廷の有樣が目の前に見える樣です。事件の眞相はスツカリ暴露されました。何れが是か非か？

▲昭和花形 坂東好太郎丈涙の苦闘物語

名優阪東壽三郎の遺子で映畫界の新進坂東好太郎丈が第二の林長二郎と謳はるゝ迄の愛と涙の大告白。

▲新進女形 梅野井秀男さんの『女になる迄』實演畫報

女よりも女らしくなる新劇の新進女形が化粧から着附迄の一切を實演した大畫報。

世にも稀な昭和の神童物語

大人も及ばぬ七大天才兒！

親も氣味惡がる六歲の習道家野田隆勇さん、祖父母に說教する六歲の畠山炉雄さんを初め、天下の名士を驚かした不思議な神童七人を各家庭に訪ねて、その生ひ立ちや傳倆の發揮法等を洩らさず發表した特別讀物。

▲良家の子女が「赤」に染る迄 父からの感化・母からの感化（お母様方讀まねば大變！ 各方面の一流名士六氏の痛味溢るゝ思ひ出話。）

草花三十種の上手な作り方發表

鉢でも空箱でもお庭でも簡單に作れる美しい草花ばかり三十種の栽培法を發表しました。ドナタもきれいな花をお咲かせ下さいませ。

▲入學前一週間子供の指導法畫報

▲愛兒を試驗疲れさせぬ榮養食物……醫學博士 三田谷啓

お母樣と先生の家庭教育座談會

家庭教育の仕方を誤つた爲に愛兒の將來と一家の幸福を臺なしにした實例が澤山あります。何うしたら本當に良く導く事が出來るか、お母樣と先生方十二家の貴い體驗と研究を御一讀下さいませ。

▲中年婦人の家庭新美顏法（容色の衰へを見せぬ秘訣幾々、小口みち子先生の新研究御傳授！）

▲全國代表美人畫報（上）

▲流行「春の帶」畫報

▲鏝切れ・折毛、拔毛を治す新美髮法（柳村マサシ）

▲どちらがお似合ひ『和髮美・洋髮美畫報』

美人で評判の美容師が實行してゐる新化粧法

▲ふくよかな化粧映え…宮前千代子
▲眉と眼尻を圓しく見せる…島田貞子
▲脂顏の私のお化粧秘傳…石井邦子
▲永持ちさせるお化粧法…芝山みよか
▲中年の私のかくし化粧法…小川千代子
▲マッサージ代りの名案…牛山喜久子
▲肌の荒れない豆腐クリーム…田中雅子
▲顏立に合せる新工夫…大橋香津子
▲化粧下は軟かな寶付油で…岩間里子

各學生病の予防法と家庭治療法

專門五博士の執筆

女學生方が罹り易くて、而も生涯の不幸の基となる與氣や神經衰弱、冷え症、便秘等の大切な豫防法と治療法を公開。

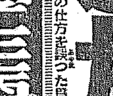

▲校長夫人から女按摩（四兒を養育した織田うしを夫人の血涙物語）

▲婦人護身術實演畫報（痴漢擊退！ひぢ鐵砲の奧の手を御傳授！）

▲滑稽痛快 實演爆笑隊（サトウ・ハチロー…の大活躍！）

▲子供の喜ぶおいしい雛菓子とお鮨の拵へ方…（秋穗敬子）

お料理を美味しくするお台所秘訣百種

(1)美味しいユデ方の秘訣十三種
(2)煮物を美味しくする秘訣三十種
(3)汁物を美味しくする秘訣廿五種
(4)燒物酢の物和へ物を美味しくする秘訣十三種
(5)揚げ物を上手に拵へる秘訣十三種
(6)香辛料の上手な使ひ方秘訣六種

これこそお料理の虎の卷！百種が百種、全部簡單な材料でもトテも美味しく頂ける秘傳中の秘傳です。お料理上手は婦人一生の徳！ゼヒお試し下さい。

正絹刺繡入 春の片側帶二千本進呈大懸賞

柄も布地も特選優秀品！幸運の方一千人に差上げます。ハガキ一枚、簡單な投書で大評判！スグお出し下さい。

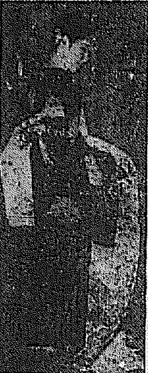

小說欄

▲戲曲 指輪紛失事件…菊池寛
▲戀愛小說 月よりの使者…久米正雄
▲純情小說 女の友情…吉屋信子
▲哀艷小說 長兵衛手毬歌…長谷川伸
▲感動小說 父と子…池田宣政

愈々大評判の「新婚競技」新妻早慶戰（辰野九紫）

俊子勝つか？春子勝つか？ 全國よりの投票山積！

久々に展開する朗らかな滑稽、優艷な競爭トテモ面白い早慶出の二組の新郎新婦の幸福競爭に、諸方も一票をお投じ下さい。

▲名映畫小說 お嫁に行かうか行くまいか（津村京村）（火の樣な情熱に喘ぐ美男美女競演の大悲劇）

▲いざよひ砧

三大附錄つきで平月通り 五十錢 送料十錢 東京本郷 大日本雄辯會講談社 振替東京三九三〇

空を守れ

今夏七月に 一大防空演習

在龍部隊、各團體も參加し 精鋭機二十餘臺も加はる

京城の空の壯觀

時は輝ける夏の候七月、約二日間に亘り第二十師團管下龍山步兵第七十八、七十九聯隊、野砲二十六聯隊、工兵二十大隊を初め平壤飛行第六聯隊、更に內地からは立川、各務原、濱松各飛行隊の精鋭爆擊、戰鬪、偵察の各機二十數臺が應援し、之に京城府內各官衙、在鄕軍人、青年團、警察官、各學校學生、生徒、兒童は勿論、一般住民婦女子に至るまで協力一致して參加する、全鮮空前の大防空演習を計畫し、一般住民の各種團體、學生、一般住家の各機關を動員し、殊に總督府よりは總督、總監、警務局長が臨檢の後、道、郡、警察署、自動車、電信、電話、その他あらゆる交通通信機關を總動員し、軍部よりは各精鋭機の外、高射砲、高射機關銃、野砲、山砲、照明彈等凡ゆる兵器を動員し、更に出來れば目下各地に於て壯なる活動をしつゝある愛國機朝鮮號の爆擊參加をも計畫すると云ふ一大防空演習が京城を中心に行はれる、演習中には燈火管制は勿論空中戰鬪、機關銃の猛射、大空中戰中の飛行機に銃ふ模擬飛行機の實彈射擊、仁川沖に於ける爆彈投下、實彈機關銃も施行し、實戰さながらの空中戰の大繪卷を展開する筈である

敵機襲來！ 燈火の管制

半島最初の試み

この防空大演習に於て我京城府最初の燈火管制は二日間の夜中第一日は五分間、第二日は十分間、第三日は十五分間位とし、京城府內は勿論郊外一帶に亘り交通機關一切を一時停止し、各戶は消燈して暗夜と化し、暗夜の空を飛ぶ飛行機に文目も分たぬ一絲亂れぬ統制を實し、各地點には監視哨を設置して各地の情報を刻々に本部に通り、この間一般住民は敵機の襲來に備へて老幼男女を問はず一致して消防準備を整へる等我半島稀有の壯觀を呈すると共に防空思想の一層徹底せしむるものとして多くの期待をかけられてゐる

新學期を期して 私立學校改善

教授用語は國語に

道は近く斷行する肚

總督府學務局では新學期から、道內の私立學校に對し一大改新を斷行すべく、すでにその具體的成案は學務局長、江頭視學官等の手に十分研究中である、その前提として近く道内における私立學校經營者及び校長を道に集めて、當局の意向を披瀝し、學校側の意見をも聽取、之が斷行の步を進める事になつた、現在の私立學校には全く經營者の自由に任せ營利的學校經營をしてゐるものも少からず、當局の監督不十分な所もあり、改革を要する點が多く、收容人員の如きも規定が最大六十名になつてゐるにもかゝはらず九十名以上を一學級に收容してゐるところもある狀態で、その改善は急務とされてゐる、右につき關田學務課長および江頭視學官は次の如く語る

今まで法規上定められたことを無視し、私立學校は色々問題が多く、中にも思想上や又國民的

不徹底 から意外な事件を惹起することがあり之が改善は看過すべからざる事と思ふ、改革を期するには現在の學校内容形式の充實を計る事が先決問題で、先づ學級人員の規定嚴守は勿論の事、職員の資質改善を圖り、無資格者を排して有資格者を採用し、教師及び兒童に對しては法規にある如く教授用語は絕對に國語を常用することを勵守せしめ、宗教團體の儀式を學校にて行ふ事は一切禁止し、一方自然科學教授上の設備その他國民精神作興の

教化を 徹底せしめることに力を入れたいが、改善には經費の經濟關係も伴ふので此の點も十分考慮して善處したい

故野村少佐 告別式執行

【錦州十八日發電】身を以て部隊長西村軍をかばひ、遂に大凌河畔に壯烈な戰死を遂げた觀音故野村少佐の告別式は、十八日午前十時○○部隊司令部前にて軍部官民多數參列の下に盛大に行はれ十一時式を閉じたが十一時五十八分盛んな見送り裡に遺骨は奉天に向つた

不勉强の官吏 首が飛びますゾ

本府から嚴しい通牒

大學專門學校を出て朝鮮の官界に志し、總督府に採用せられ

『本府』 及各道地方廳に配置されてゐる未來ある若手官吏は四、五十名を算するが、何れも職に際しては高文受驗を目的と就職した、將來を持つて官吏生活の第一步をふみ出したもので、當局でも將來に期待して採用し各道に配置したものだが

『三年』 はおろか、四年五年と經過しても高文を受ける者もなく、また仕事に對しても熱心を缺く者も少なからず、後進に道を開く上にも障害を來す狀態なので總督府では斯る氣分の一掃を圖る必要ありとして各道知事に對し、任官後三年も經過して試驗も受けず、職務

『怠慢』 の風ある者は、相當時期的便宜を與へざるやう、場合によつては斷乎たる處置に出づるやう嚴しい通牒を發した

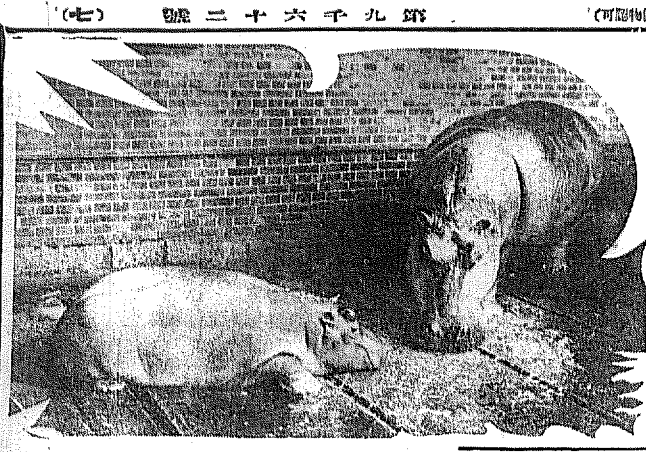

狐のおめでたと 元氣な小河馬さん

春を待つ昌慶苑

この二、三日メッキリやはらいだ日和かつゞいて『春近かし』となごやかな氣分がみちて來たが、さて春の行樂シーズンを前に昌慶苑の待機の姿を訪ねてみる ◇

まづ坊ちやん、孃ちやんの人氣の中心、動物園を覗くと、傾しろ南の國から來た惡がりの連中が多いためまだ冬籠りの最中で、大部分の動物はスチームの通つた部屋に蟄居してゐる有樣だ、しかし唯一つわが春を謳歌してゐる例外がある

それは園内の西側に居を構へてゐる狐の一家で、先日來發尾期に入つて濃艶こまやかなところをみせてゐたが、最近身ごもつた樣子で、狐の奧さんは穴深く巣籠りして目下お目出たい日を待つてゐるといふ、賑春四月には可愛い狐の赤ちやんが出來ませう ◇

な赤ちやんといへば昨秋生れた河馬の子、豹の子も人間に劣らぬ世間の中にスクスクと大きくなつて、けふこの頃はお母さんに添寢して戯れながらあまり賑々もこれないさうだ、殊に河馬さんの子はあの親譲りの丸い胴體をグッタリ横にして日向ボッコしてゐる圖などもちよつと御愛嬌もので、この春にはいよいよ人氣者になるでせう ◇

動物園がまだ冬籠りを抜けないのに比し溫室の植物園は早くも百花爛漫、溫室の中はさまざまな花でみたされ、絢爛たる暗い冬景色の中に赤、青、紫など鮮やかな色とりどりと飾られてゐる、もう植物園は完全に春色をみせてゐます＝寫眞は小河馬君と觀河馬の睦まじい所

他殺と斷定の男 五星霜・健在の報せ

當時騷がれた花婿失踪事件

家人夢かと驚ろく

奇々怪々

公州郡木洞面五龍里生れ同面萬樹里洪成玉方雇人李在〇（二〇）當時は昭和二年二月下旬頃公州郡灘川面伏龍里禹今石の妹禹富年（二〇）と婚約し、四月七日結婚式を擧げる事となつて居たが、三月二十八日午後八時頃結婚當日着用すべき衣類一揃の風呂敷包及び當時着用のゴム靴一足を公州郡木洞面萬樹里と五龍里の境界山道に遺留して行方不明となつた爲め、兩家の家族は八方搜査の結果、公州署の手をかけし探索中の處、越えて五月十一日灘川駐在所首席山下部長の報告にて管內德芝里山中に死體を發見したる

他殺の死體 兩親が吾子と斷定

直に司法主任以下警員急行檢屍の結果他殺の疑ひ充分であり、手中の死體の死體ではないかと交母を現場に連行首實檢なさしめた處、足部に傷痕あり、附近に散在の衣、ゴム靴等より見て風采に相違なしと斷定したので、公州署では俄に緊張し犯人の搜索に那事は勿論、警員の總動員を行ふとゝもに公州道立醫院永井醫員の解剖を行つたが、他殺と鑑定

『死後一ヶ月餘を經過し彼頭部骨縫合部右左約十仙位遊離し右腦部及右頸に各一ヶ所の穿孔部あり、右腦部頸骨は遊離し第二肋骨は骨折、胃內容は灰色の粘液物質に存し、直腸上部に塊卵大の蛔蟲五ヶあり、頭毛長、乃物にて切斷されたるものなり』

突如驚ろかした息子からの便り

風學の家族は遂に誤の葬式を營んだが、その後公州署の犯人搜査も水泡に歸し、事件は全く五里霧中に終らんとした折柄、昭和七年十一月九日忠州郡芳味面桂里洞金基弘方雇人として忠州局日附印ある書面が突然舞込んだ（以下文面）

不肖風學は母の座下に寸緒を差上げます、告別もなく出て來ました五ヶ星霜が立ちましたが、兩親御心配を掛けまして不幸の言葉も申上げる事が出來ません、時下秋冷の砌父母樣は益々御清祥にいらつしやいますか、弟達も健康にして妹宅も平安でありますかお伺ひ申上げます、不肖の事は一定の目的なく出て來ましたが、表面の宅に居住して居ますが金錢は儲けず未だ娶妻しました、妻の年齢は十六歲であります、殷折婆が惡くて故郷を憧れ煩悶して居りますので一時も待つこともが出來ないですが、人の屆へである爲め仕方なく近く歸鄕致し度いのであります、手紙御覽の後返に御返事を賜つて不肖の煩悶を解かして下さい（譯文）

公州署の活動眞相を調査開始

風學の家庭では死んだ者から便りが來たので驚愕し、公州署に〇出けたので同署では〇〇殺人事件として五年前他殺された筈の青年が五年後此の世に生きて居る珍事件が公州に起つた

【大田】財産上の利慾か、戀愛關係の怨恨か、當時捕捕に絡まる謎の殺害事件として五年前他殺された筈の青年が五年後此の世に生きて居る珍事件が公州に起つた

晴・曇・雨・雪 三越の屋上を見よ！

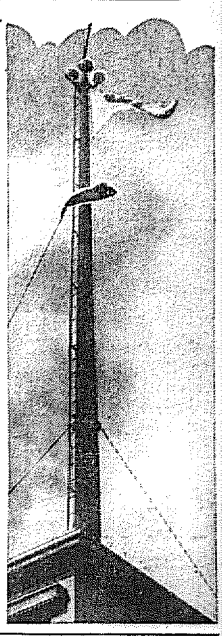

航空の空に白旗はためく——十一日から府內本町入口三越の屋上ポールに白赤紫綠の旗が揭げられた、京城測候所の天氣豫報旗である

けふ（十八日）は赤と白の旗二流れ、行人の眼を射た、晝夜明である

…………

そこで旗の色を知つて置く必要がある、白が晴、赤は曇、紫は雨、綠が雪、白が上で赤が下に流れある時は晴後曇だ、一つの旗で上が白で多く赤が下で少い時は晴一時曇、反對の時は曇一時晴、上が赤で下が綠の時は曇後雪、上が白で下が紫の時は晴一時雨、紫と綠の時は雨後雪といふ工合に四色の組合せによつて判斷すればよい

…………

この試みは測候所だけに非常に好評を博してゐるが、成績がよければ、これから府內各所にも揭げることになるだらう（寫眞は三越の屋上天氣豫報旗）

シベリアの農民暴動

【ハルビン十七日發電】先頃からハルビン銀行の話新聞はシベリア方面に農民の暴動が勃發して次第に擴大しつゝありと報じ、又シベリア經由の旅客もこれを裏書すると共に最近國境方面の赤衛軍が出動してゐると傳へられてゐるが、ハルビン露領事館では十七日これは誤報であると言明した

遺骨を携へて 粤堂さん歸る

【上海十八日發電】テオドラ夫人の遺骨を携へた尾崎行雄氏は十八日朝十時照國丸で上海に寄港したな任同船で栗山新使約局長、北條吉氏等も歸朝の途にある

瀆職の嫌疑濃厚 篠崎氏收容さる

東京市疑獄事件進展

【東京電話】神樂坂署に留置中の篠崎前東京市社會局福利課長は瀆職の嫌疑濃厚となり、十八日夕刻に至つて市ケ谷刑務所に收容された

神奈川にも 天然痘

一時に三名發生

【横濱電話】神奈川縣愛甲郡宮ケ瀨村居住の朝鮮人土工李甚思、張徐順、林金守の三人は十八日天然痘患者と判明、直に隔離した

誤つたものである）死體の身許は判らず、而も他殺犯人も依然不明なので、公州署では五年前の一件記錄を更に引出してこの迷宮事件を解くべく再び活動を開始した

多門將軍實戰談

滿洲事變の最初より一年有半、轉戰實に千三十五回、赫々たる武勳を立て、凱旋せる多門將軍が親しく語つた實戰談、『キング三月號』に掲載、眞に痛烈萬人大感動！！

るときは必ず幸運が向いて來る」といつた言を眞に受け無斷家出し其後は各地を流浪し忠州に落ちついたもので忠州署の取調べによると讀ん物の風學は左足に傷を負ひ其傷痕があり、現在でもなほ跛行右足には蛔物の痕跡ないといふ事が判つた、かくて問題五年前にあつた他殺死體は風學でないとがいよいよ明らかとなり（死體の右足に痕があつたのを家族の者は見

小鹽畫伯來る

渡滿の途次

岐阜市華陽畫館の建設者で南畫の新進作家として知らるゝ小鹽美州畫伯は、今回大橋滿洲國外交次長の招きにより日滿の美術交携を企て渡滿の途次十七日入城、朝鮮ホテルに投宿、數日間滯在の豫定であるが、畫伯の夫人で畫筆にも堪能な入選の閨秀作家和氣容見女史の作品および梁雲、竹聞、橋村、大雲、闕岡その他、鑑賞の諸作家の作品を參考品として自作十數點を南山町美術俱樂部に於て十八、十九兩日夜展覽に供す（寫眞は美州畫伯）

三防スキー場で 第二回全鮮競技會

廿六日の日曜に擧行

半島ウインタースポーツ行事中の一、本社主催鐵道局共同主催の全鮮スキー競技大會は來る廿六日（日曜日）京元線三防において全鮮のスキーヤーを總動員して擧行することゝなつた、本大會も回を重ねること三回

……選手 の籠に、質に向上し、本年からは更に種目の中にジャンプを加へることゝなつたがジャンプ臺は鐵道局が昨冬に經てすでに完成してゐる、目下三防の雪量は理想の箇所で一尺三寸、雙子山の如きは一尺八寸におよんでゐる。競技種目は八キロ、十八キロ、三十二キロリレー及ジャンプの四種目とし、他をオープン競技としてゐる（オープン競技の種目は追々發表）參加者は來る二十二日までに本社事業部宛申込むことゝなつてゐる

……當日 のスキー列車は廿五日午後十一時京城驛發廿六日午前七時三十分三防に到着し歸路は廿六日午後五時四十分三防發十時半京城驛着の列車である

種痘

天然痘は依然終熄せず、京畿道では府內各所に亘つて二十日から一齊に臨時種痘を行ふことになつたが、本社は十八日午前十時からつめる本社在勤社員工場從業員全部二百餘名に種痘を行つた＝寫眞は昨日本社での種痘

府立診療所 一ヶ月間の成績

一日平均八十七名

成績如何を注目されてゐる京城府立診療所は一月十六日開所以來一ヶ月目の今月十五日までに患者總數二千五百九十一人を取扱つてゐるが一日平均患者八十七人、一日平均收入二十三圓となつてゐる、而して患者總數二千五百九十一人の中有料は六割八分強の一千五百一人（內地人二百七十一人、朝鮮人千二百三十人）無料は三割二分強の六百九十人（內地人十四人、朝鮮人六百七十六人）となつてゐる

田中部隊から 府民に感謝文

過般朝鮮を通過滿洲に出動した○○兵部隊の輸送指揮官田中良策大佐から十八日本社に宛て左の如き感謝文が到着した

此度朝鮮通過に際しては到る處熱烈なる御歡迎を賜はり誠に感謝感激に堪へず以て御陸一同士氣旺盛九日〇〇に到着す、茲に貴紙を通じ府民各位に對し深甚なる謝意を表す　輸送指揮官　田中大佐

新時代の「小型煙草」

【東京電話】大藏省專賣局は現在安價煙草として小型の大衆むき煙草セニョリタスを製造販賣中だが、今度新時代の趣味嗜好に應ずる爲め品質形式包裝などに工夫を凝らし小型葉卷煙草パコマを賣出すことになつた

南部隊出動

【間島發電】小松部隊及び南少佐の指揮する一部は協力して臨地岩洞西方四粁の谷地附近に潜伏せる共匪掃蕩のため、十七日早朝行動を開始し同地點に於て十二、三名の共匪逃走中なるを發見しその數名を斃し午後一時それぞれ無事歸還した

飛行機で エベレスト山探檢

【ダルシーリング十八日發電】飛行機で世界最高峰エベレスト山の絕頂を極めんとする英國飛行探檢隊の一行中四名は十七日カルカッタから當地に空路、ヒマラヤ山麓に本部を設け着々準備中である

京城驛員の種痘

京城驛では目下蔓延しつゝある天然痘豫防のため來る二十一日から三日間同會議室で驛員および所屬員七百餘名に對し種痘を行ふ

セメン及セメン円は 家庭には 醫家には サントニン

SANTONINUM·P.J.N. 蛔蟲驅除 サントニン 强力原藥 日本藥局方

蛔蟲驅除は身の爲、國の爲

世界の寄生蟲學者及び臨床醫家は最も確實な蛔蟲驅除藥として等しくサントニンを推奨して居ります。古來賞用の蟲下藥「セメン」又は「セメン円」は此のサントニンを配藥し、其藥物學的效果に於て斷然他の驅除藥の追隨を許さず、每年三千萬の本邦兒童と成人とを恐るべき蛔蟲病から救つて居ります。每月僅少の費用で本劑を服用すれば、恐るべき蛔蟲の障害を免かれ、健康と精力を倍加し長壽を保つ事が出來ます。

全國各藥店にあります

珍花植物

種苗、觀葉植物、果樹、花木、盆栽、萬年青、各種一般　松香園植物場

月經　醫學博士八木先生處方　緒方醫院長先生御證明　眞生園

月やくの御手當は……

一日一刻も早いが肝腎、あれこれと迷ふのは禁物です。それには永い間醫學博士の研究から信用を戴いて居ります本舖の眞生園で、上記の兩先生が御斷言になつた妙藥を、おすゝめいたします。これは服み易い錠劑で、安心して用ふることが出來ます。御手紙下されば詳しい説明書を差上げます又御急ぎの方は容態を書き送料切手三十錢お送りになれば適藥を直ぐ送ります。

本舖　京都市山ノ内　眞生園

社員採用

外務監督一名內勤補助一名採用
見習中手當を給す年齡廿五歲以上
面會日二月廿一日午前十時より午後三時迄履歷書携帶本人來店の事
京城旭町二丁目　横濱生命朝鮮支店

書道研究

主幹 小野成鷲
雜誌の內容
○楷、行、草、假名、手紙の雛形の各手本を掲載
○專門大家の記事多數
○種々上達の秘訣方法を設く
○潤筆、和歌を無料にて最も丁寧に添削す
本月號より外觀內容共に一新し諸君の御期待に添ひつゝあり

社團法人 斯華會　振替東京一〇三七四一〇二　東京市神田區猿樂町　拔刷中込次第進呈

東京でハヤる ジャンケンのよび方

グウ ゴリラ
チョコレート
パイナップル

神經痛リウマチ關節炎 喘息脚氣病者根治サス
靜岡縣藤枝町本善兵衞

ラヂオ電氣材料一式卸　河浪商會

京日案內

店員　普通學校卒業程度の者數名採用

五行迄一回一圓五拾錢

特別案內

外科 內科 花柳病 レントゲン科 慢性淋病 京城旭町一丁目 島崎病院

下宿　貸家　寫眞　被雇　貸室　女中　ピアノ　サツク　外務　電話　大學　外務　恩給　教科　空間　信用

學藝

桐葉會 洋畫展を見る

竹田讓

前回の小品展に續いて三越ではいま第三回桐葉會洋畫展が開かれてゐます。狹いギヤラリーに百號を筆頭として六十數點余節的に陳列する京城師範の卒業生と在校生との作品でアマチユアとはいへ師展の範になつた人も數名あり出品目の元氣な努力のあとが見えて仲々盛んでした。唯理論的研究が未熟だとか陳列されてなかつたが畫壇に對する作品の方針は今少し熱烈であつてほしい。この點に悲深のために同情します

鍋島正行君 鍋島君の近頃の調子を見なくちやいけないあの盛は惜しい板です

太田忠行君 カバスのある靜物、林檎や布はコクメイに描いてあるが水瓶は描きたりない。その爲め畫面がばらばらになつてゐる

田中外喜男君 風景、中等學校展で見たときより若さがありいゝ作です高麗の一揆の赤はいけない

岡本清治君 靜物、左手の瓶が今にも倒れさうで總じて要點の説明がなりない

玉嶺雅君 靜物、面によつた見方はいゝが少し柔かさが必要です。調べ方も物に直線的であり過ぎます

高橋啓男君 Rちやんの像、畫面全體調子の變化がないから弱くなつてしまつてゐる習作と云つたかたさから抜けてゐません

渡邊壽雄氏 三點出てゐるが一點はまるでなつてゐない。二點だけ見るとしやれた人の樣です人物の筆先は面白く行つてゐますがデツサンがまだですね。筋の方はバツクを無意味になくつてゐはしませんか

最鍛二君 北內では練習の方でせう、筋は努力のあとが見えます描きにくい花です花二點は好ましい小品です。人形の首顏は少しテコヅつてゐますね人物と空間との連絡がはつきりしない樣です

中野六郎君 人物はだめです風景の方がいゝ

服部裕君 風景、ナイフの使用法が分つてゐませんね。あゝいふゆきかたなら筆の方がいゝ

水川晴子、大西路子、永尾安治、山田實利 諸君のはまだまだです

長尾守德君 ガスの清津港、赤(白と朱とか)は畫面を下品にしてゐます

吉田東次郎君 秋、もう少し强さがほしいポプラの枝はあれでは混雜です

高橋茂君 みないゝ出來です人物も風景も同色ですが總體は進歩を示してゐます少しデツサンを研究されるといゝ花の小品が一番良いと思ひます

藤原孝君 キーサン立像、かたくて見行かない

明石敬君 肉感が出てゐていゝ然一されに作で中央の像は頭部の切り方を少し考慮する要がありませう將來の努力を望みます

小牧正男君 靜物と風景とはまるでちがつてゐます眞似てはいけません 鎌錦二點未着

玉城富君 靜物二點いゝ繪です細部をあまり見過ぎやしませんか

赤松賦君 そのまゝずんずん勉强したらいゝでしよう面白いとこもあります

石田繁治君 全體に弱い細かく見過ぎるせゐでせう

木の線がどれも强すぎやしませんか高橋君はよくまとまつてゐると思ひます。この會の指導者だけあつて他作品に比し年代の相異を感じさせられます

今一歩と思ひます點ひ過ぎや見過しがあると思ひますが久しぶりに元氣な大作を見せて戴いて勝手な繪をあげました(十七日)

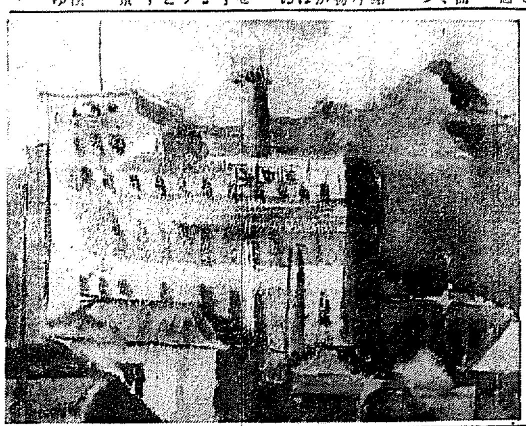

寫眞は同會出品田中外美雄氏作「風景」

慈愛の化身(二)

『ペスタツロチー先生』 百六年忌に當りて其生涯を偲ぶ

全南木浦公立普通學校訓導 関丙國

(六)ブルグドルフとミユンヘンブゲーに於ける小學校の創設

グルニゲルに於いて彼の健康は間も無く回復したのである。その時彼の希望は再び燃え上つた。そして戰亂の終るを待つて、再びもとの孤兒院を經營せんと待ち構へてゐたが、就政府の無理解から彼の請求は拒絶され、且孤兒院は閉鎖されたのである

此處に於いて彼はベルンのブルグドルフに移つて無報酬にて公立小學校の教師たらんとせしも拒絶せられ辛うじてブルグドルフ知事シエーネル氏の世話によつて、ザムエル・デイスリーと稱する靴屋を校長とする下町學校に教職せしが、靴屋よりの校長は先生の遠大なる理想を容るゝ雅量無く、忽ち先生を逐ふたのである

それから或は山の手の學校の平教員になつたりしたのである。然るが一八〇〇年彼はスタツフエルの斡旋に依つて政府の補助の下に、ブルグドルフに私立小學校を新設することの許可を得た。併しながら財政困難が絶えず付纏ひ、ならなかつたのであるが、此の時ヘルマン・クリユージーと稱する堪能なる補助者を得て勢然として再び起つたのである

そしてブルグドルフの良家の子女並に二十八人の孤兒を集めて當地の古城で授業を始めたのであることにおいてクリユージーは他の二人の友人トーブラー、ブツスの三人一心同體となつてペスタロツチーをたすけたのである

時のペスタロツチー先生の成功は土地の教育家が文部大臣に調査報告した報告の一節に依つて知る事が出來る。即ち

『子供の第一に感ぜしことはペスタロツチーの生徒等が讀書習字及び綴方を良くし、且算術においては非常な進歩に於けるであらうと。而も此のかる進歩は、通常教授法に依ては三年間を費すも僅に其の半に達し得ぬ程の結果は、この學校の教師が僅かに六ケ月を以つてこれを得たるは、頗る驚歎すべきことに屬す』

と、思へば偉なるペスタロツチー先生の生涯に於いて、此の時は最も幸福であつた時代を偲びて求めるならば、それは此のブルグドルフ時代であつたらう

此の時代は先生はまだ世間に其名聲が上らなかつた。靜かにその教育に余力を注ぎ得た時であるそれだけに其の教育の内面的効果は深かつたのである。此の地からも先生に感謝の辭を献げて居るが、決して淺薄な感謝では無いのである

其の後世間に於ける孤兒院經營の結果ベルンには新政府が再建されたのであるが、ペスタロツチー先生は政府の命により古城を返還して立ち去るの止む無きに至つたのである。而も政府は先生をそのまゝ放置するに忍びず、ブルグドルフに代るにベルンを去る三哩なるミユンヘンブゲーに於ける一時院を以つてした。先生は一八〇四年七月その學校を當地に移して好結果を勝めたのである。時に彼は五十有九歳であつた

(七)イフエルデンに於ける人類の師

間も無く彼はイフエルデン市の招聘に應じて、其地の城中に教育所を新設したのである。彼の事業の最後を物語るイフエルデンの學舍は僅か數年の間に全盛を極め、歐洲に於ける教育大家の觀を呈するに至つたのである。

而も教師の多くが昔の教へ子であり、且先生の教育的精神が可能を發揮したからであるといはれて居る。かくてイフエルデンの學舍は全歐洲にその名を轟したのである

こゝに於いて諸外國より來り學ぶ者潮の如く特にプロシヤがイエナの大戰に於いて惡しく敗亡の恥辱を嘗めるやウヰルヘルム三世陛下の『朕は領土と勞力と名譽とを失つたが、然し失つたものは内において補はざるべからず、國民教育の振興は此の際に於ける朕が唯一の願ひなり』といふ決意を聞いて「獨逸國民に告ぐ」の大演說を試みた大哲フイヒテは、國を興す教育はペスタロツチー先生に求めねばならぬといひ、自ら先生に會見し後プロシヤは十七人の留學生を送り三年間止まらして、其の教育法を研究せしめて、ドイツ國民教育の確立を建てたのである。

デンマーク、オランダも二名づゝの留學生を送りフランス、イギリスも或は視察員或は子弟を送つたのである。ロシヤのアレキサンドル大帝の如きプロシアのウイルヘルム二世陛下と會見をし、幼稚園の祖フレーベルも、彼の有名なる地理學者カール・リツター氏も先生を訪問したのである。

然しながら當時の職員は所謂精神に發生する事が出來なかつた。その職員相互の軋轢は益々如何ともすることが出來なかつた。先生の八十有二年の生涯中最も不遇なる月を送つたのはこの時代であらう。加ふるにこの内面的困苦の折、生涯の協力者、激勵者であるアンナ夫人は遂に不歸の客となつたのである。實に先生に取つての悲痛事この上なかつたであらう。

斯の如くして職員間の爭ひは再び燃え盛大を極めたイフエルデンの學舍は失敗をし廢校のやむなきにいたつたのである。先生の詠に

『我イフエルデンを退くに當つて我が心において眞に我が生の終りにも等しからざりき。我が悲しみは斯くも深かりき。この悲境に在つて我は既に生あつて生なきが如し』

と。一八二五年三月二日老齢は遂にシユミツドと四人の生徒に伴はれて、二十余年の戀の跡なるイフエルデンの古城をふり返りながら其の五十六年前の昔、大なる希望と抱負とを持つて人生經營の第一歩を踏出したノイホーフの地をさして寂々孤影ゴツトリーブを訪れねばならなかつたのである。誠に先生の心事は察して餘りあるのである

蒔吟社歡迎句會

榮山浦町子吟社 窪爾報

榮山浦野子吟社では十一日紀元節の日新刊雁吟社同人安東方子郎氏外數名を迎へ窪爾庵に於て一行の爲に歡迎句會を開催し席題 春寒 雪解 で句作した 二月内に其の成績と重なる句は

十六點方子郎、一水、十點稲敵、九點 月汀 八點 京人 窪爾 以下略

四點

春寒の檐にかゝる曲岬圖 方子郎

閑ひ榮の乏しくなりし二月かな

同 二月の縁に置きある圓圖一 一水

三點

雪解の胡汚しけり御窓縁 方子郎

同 北窓に雪解の山のそびえけり 一水

同 春寒き風をはらめる天幕かな 月汀

同 如月の野火うつりけり眉毛 稲敵

如月や空くことのなき砧石 窪緑

同 如月の隣子縛ひ住居けり 京人

二點

とめどなき雪解半の軒端かな 月汀

同 雪解の谷に下りて遲きけり 一水

同 綱帶の雍態えやらぬ餘寒かな 素山

同 春寒き障子の中の懲かな 夫佐女

同 雪しろの河港につどふ我兄かな 窪緑

同 雪解や謗られ落つる屋根瓦

同 凝灰の蓋のへりたる餘寒かな 方子郎

同 如月の雨に濡れて椚の實 月汀

同 鳩働の雪解に汚す鬼瓦 稲敵

同 新築の槻のそりや春寒し

南餅

同 朝鮮に居ると思へぬ二月かな

如月の旗のぬくき日なりけり

榮山江 さし上る潮の溜れる二月かな 窪緑

同 如月や窩の下りたる階段

其他

如月の川のほとりの薄氷 金水

二月の縁に灸點や四溫晴れ 巴水

學藝だより

◇日本畫院支部募集 畫院創立三十ケ年を紀念するため全國支部を募集、二十名以上の會員を有する支部に限り昭和八年一月から十二月まで一ケ年間會費を全廢し繪具と繪本料の實費で頒布、尺幅繪本史四尺五寸四八十錢、尺三繪本史四尺五寸三圓卅五錢、其他に普通會員も開催し揩安月賦にて頒布する、熱雅者は畫院總務竹内光映氏初め常設文展數回入選者に依つて組織せられる畫院の幹事諸氏である同會は東京市淀橋區上落合二丁目六五五日本畫院へ

◇みすゞ會々例會 二十五日(土)午後一時から丁子屋四階社交室にて開催、詠草は二十二日まで府內三坂通り一〇五狩野茂子氏宛送られたしと

◇錦丁川柳會では三月例會の命題を募集してゐるが課題は『印象』で三句吐、選者は大阪の近江砂人氏、締切は二月末日で投稿所は府內旭町三京城錦丁川柳會

◇かちどき吟社 二月例會は二十九日午後七時から明治町三丁目朝鮮倉庫で開催されるが會費不用で初心者の出席を歡迎してゐる

◇漢詩文講習會 今回榮山浦に西三ノ七西岡方にせゝらぎ會の支援會を設けた

◇市山盛雄氏(眞人社)十七日商用のため上京

◇大塚九二生氏(アララギ同人)仲常病氣見舞のため十三日歸省

中間色

この間文壇人集會の際の適當な會場がないと言ふことを書いたところ、古市町の某氏から歐門な會合なら自宅の一隅を使つてもよい、とのハガキが今朝ついた

△ そこで希望の向けは本社の學藝部へ申込んで下されば當方から改めて御願ひすることにします

△ もう三月が目の前にきた。頰に當る風はもうたしかに春だ

△ 洋服の袖口の擦れが目につき出した、たしかに春の近さを思ふ

◇ カラでもかへて町に出やうよ、友よ、腕を組んで……

◇ なんて少しセンチだナ よせやい、空は大體がセンチなもんだよ。醜惡になつてもね

◇ 閑興の俳句一つ 雲の下這ひ出でゝ水の温みけり

將棋新手合(一)

於京城日本橋品川町二ノ七 京城日本將棋所

(圖は五八金右迄の局面)

平手 先 ▲四段 加藤富久(横濱) 後 △四段 塚田正夫(東京)

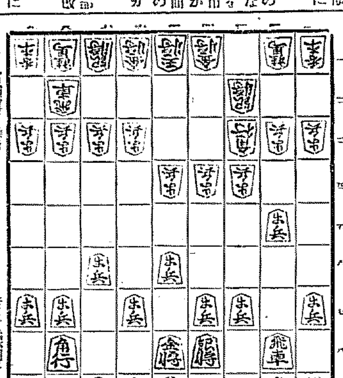

持駒 ▼ 無し　持駒 △塚田氏 ナシ

△七六歩 ▲三四歩 △二六歩 ▲五四歩 △五六歩 ▲四四歩
△二五歩 ▲三三角 △四八銀 ▲三二銀 △五八金右 ▲八四歩
△七八銀 ▲八五歩 △七七角 ▲四二角 (以下次號)

(溝呂木七段講評)(後手)五四歩突きは、後手策として手堅い手段である。(先手)五六歩と突いて、五筋の位を守るのは至當である。(後手)四四歩と突いて、角道を留める方針は弱い、或は六二銀と上る方が相懸り模樣を含んで順當である。(先手)五八金右と上つて、敵の動靜を窺ふのは順當である。(後手)八四歩と突いて橋頭に模樣を探るのは手損を避ける意味があつて至當である。(後手)四二角引きは此の場合少々無理である、或は五二金と上る處である。

青春哀歌(124)

群司次郎正作 野崎友三畫

影の如く現れる男(四)

『また、鈴木に追つかけられたのか?』と、欣哉は舞臺の上に起き上つて訊いた。瞬間!彼の顏は眞蒼になつた。

『えゝ。丁度私が、お藥舗を入れて歸りかけましたところ、急に横町から誰か呼びながら追つて來ますのよ、吃驚して振返つて見ますと、あの澄子さんが鈴木さんに追つかけられて……私、ギヨツとして、いきなり澄子さんの手を摑んで、一緒に逃つて參りましたの』

彼女は恐怖と疾走の苦しさのために、喘ぎながら云つた。澄子も苦しげに大息を吐きながら、片隅にあつた自分の寢臺の上にばつたり打ち倒れた。

『で、どうした?その鈴木は?』

『すぐ歸つたやうで御座います。あゝ本當に、私……あゝ……苦しくつて——』と、糸江は胸をさすつた。

『澄ちやんも、外出なんかするからいけないんだよ』

『だつて……あゝ……こんなに斷り續けてゐるわ。本當にどうしよう。恐しくて……でも、是非出なきや、ならない用事があつたんですもの——』

『そんな用事があつたら、糸江さんに頼めばいゝのに——』

『でも、こゝ二三日毎ともあの方が見えなかつたものですから、もう何處かへ行つてしまつたのかと思つて安心してゐたんです』

『先方もや、さうした油斷をさしちや、また、出て來るのかも知れないからね』

『もう、出ませんわ、あゝ!本當に怖かつたわ——いきなりあの杉通のところで、『澄ちやん』なんて呼ぶんですもの——』

『だから、もう出ないことさ』

『えゝ、出ませんわ』

『でも、隨分、亂暴な方ね』と、糸江は忌々しさうに云つて、『男の方つて本當に怖いわね。一つ違ふと、あゝなんですもの、まるで昔から云はれた通りの女のやりさうなことぢや御座いませんの』

『女だつたら、死んで化けて出ると云ふぢやないの?男の方は死なないで化けて出るんですもの——』

『一層、怖いわ』

と、漸く、多少、落着いたらしい澄子が微笑ながらいつた。

『さうね、本當に死なないで化るのね。本當にさうだね』

『だが澄ちやん——澄ちやんも演奏會に出るんだらうね?』

と、欣哉は不愉快な氣分を紛らはさうとして、話題を轉じた

『いゝえ、私、出ませんわ。迚も出るなんて自信が御座いませんもの——』

と、云つた時、糸江は黙つて臺所の方へ欣哉の晩酌の器具を持つて去つた。

『でも、先生が出るやうにと云つたらう?』

『えゝ、昨夜も云つてゐらしたわ。でも、私、お斷りしたの、だつて弓子さんさへ出ないんですもの』

『さうか』

『それに、私、弓子さんがお出になつても出ないわ。どうして私の聴者居が、人樣の前に立つて彈いたりなんか出來ますものですか』

『そんな聴者居なんて何處かへ置き忘れてしまつた方がいゝね』

『だつて——』

『本當だよ。もう、いゝ加減に——』

『また、來年でも、みつしりお稽古をして出ますわ』

『澄ちやんがさう云へば、仕方がないね』

『でも、演奏會の日に、あの鈴木さんが會場にいらつしやるやうなことは御座いますまいか?』

『鈴木が?まさか會場に迄——』

と、云つたが欣哉の顏は異樣な恐怖の色を示した。

映畫演藝

藝妓の義太夫 やよい會(第三回演奏會)

昨年京城に芽生えた藝妓連の義太夫演奏會は既に第一、二回を開催し何れも大成功をつけてゐるが來る二月十九、二十兩日午後六時から京城演藝館に於てその第三回演奏會を開催する、京城藝妓連、本券番の後援である同會は既に定評ある通り斯道藝術の代表的藝妓として京城人士間に認められて居る、外面的には人氣者揃ひの藝妓連の華やかな顏觸れの上に内面的には必死の努力と研究が續けられてゐるだけあつて回を追ふて演奏藝能に進歩、向上の足跡が印されてゐるみるだけに今回の催しは各方面から待望の的となつてゐる主なる語り物と出演者は左の通りである

御祝儀 入舍太夫

先づ初めの初日は壺坂、合邦、樽屋上使鈴ヶ森(掛合)七福神寳の入船、綾谷(掛合)お俊傳兵衛堀川猿廻しの段、大夫は太助(つるや)しげ(小黑)お吉(大和家)太一(つるや)若龍(道久)島之助(黑)糸は島の助(大黑)太助(大和家)花菊(芳福家)お吉(黑)綾之助(芳福家)しげ(小)亭の由、開演の上は定めし好評を博することであらう(寫眞はやよい會大和家お吉)

五味國男一行 十九日から三日間 龍山劇場で

乃木將軍五味國男ミクニ劇團一行は釜山の興行を終へ入城中であるが來る十九日、廿日、廿一日の三日間龍山劇場に於てお得意の乃木將軍劇を上演する事となつた、愛國軍人精神の塑と云はれる乃木將軍の生前を知つてゐる人でさへ五味の乃木將軍は故を偲ぶ

トピツク

去る八日午後十一時頃日活の大河内傳次郎は大塚稔監督の下に『長脇差風景』で屋上立廻りのシーンを撮影中誤つて足を踏み外し爾來右足關節を强度に突き上げ全治一週間の重傷を負ひ目下自宅で靜養中であるが之が爲め同映畫の撮影は豫定より遲れるのではないかと危ぶまれてゐる

◇ 今春シーズンの最大作品として期待されてゐるパ社超特作セシル・ビ・デミル監督の『暴君ネロ』十四卷は愈々九日横濱入港のエンプレス・オブ・エシア號で入荷、陽春シーズンのトツプを切るべく二月上旬東西S・Pチエーンに於て一齊公開と決定してゐる

◇ 『ガソリン・ボーイ三人組』『會議は踊る』等で認められたフオツクス社に招かれたリリアン・ハーヴエーはこの程いよいよハリウツドに到着、アル・サンテル監督のもとに『宮廷列車』に着手した

に充分の味を持つてゐると云はれてゐる位で從つて相變らず好評を博する事であらう

讀者欄

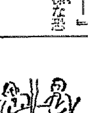

▲現在京城道自動車運轉手免許證を所有する者ですが朝鮮においては有効なるや無効とせば其手續きを御承知の方は御知らせ下さい(渡邊生)▲讀草卷かなりや雙好家に御譲り致します(永登浦鐵道官舍おくだ)▲捐胸、襦袢、月經の帶御希望の方にお譲りしたし(漢江通十一陸軍官舍恵多)▲元私供の母寡先であつた極正直な子無き夫婦の方但し(東京人)重なる失敗に今は其日の生活にも困る狀態にあるのですが小使所方其他何仕事かに雇つて遣つて戴けませんでせうか(心配生)▲親友もなく寂しくしてゐます。どなたか奄美會の所在を御教へ下さいませんでせうか(奄美大島生)▲滿洲國警備兵募集は何處へ申込めばよいのでせうか又それに必要な書類用式を御存じの方御知らせ下さい(滿洲愛國者)▲九日御尋ねの生殿墨燒き所門店は太平通一の三小松商會です京城日報社の北半丁目にあります(お知らせ生)▲十五日夜女學生用白靴下三足とカバーを御求めの二人連の女學生に手袋(毛皮)片手が落ちてをりました保管致してあります(本町二丁目イトヤ支店)▲十四日運動不足生樣に申し上げます私も大變近頃運動不足で困りゐる次第、私も多少の經驗もありますが御始めになりますれば加へて戴きたいと存じます(同意女)▲月收二十圓の男職員同僚します家內同樣御世話致します御申込の上御方知らせ御一見取り計ひます(同情生)▲二月十四日頃御注意の者樣の一大學生樣宛急求賞簡小學校あて、御希望額及び御住所姓名御知らせ下さいませ(同情者)▲何處か御家庭に御雇入れ下さい私は本年廿四歲の乳の澤山ある健康な女であります病氣はありませぬ(乳首に雇はれたい鮮女)▲どなたか番犬になる犬の子を下さる方は紙上で御知らせ下さいませんか(御願生)

ラヂオ JODK 十九日(日)

正午 時報

午後〇時五分 氣象通報

同〇時三〇分 ニユース

女流演藝の午後

同〇時五〇分 長唄(A)鶴龜 唄 杵屋たね 同 杵屋六子齋 三味線 杵屋小六 同 杵屋六繁

同一時二〇分 清元(A)深山櫻及俤樹振(保名) 淨瑠璃 淸元延富葉 同 淸元延ふぢ葉 同 淸元延たへ壽

同一時五〇分 常磐津(A)梅の春 淨瑠璃 常磐津八重 三味線 常磐津ふじ 上調子 常磐津甲子 同 淸元延てる葉 同 淸元ゆき壽

同二時二〇分 琴曲(C) 一、紀伊の國 二、宇治茶 三、櫻見よとて 唄 岸澤式ゞ田

同二時四〇分 大岑と揚琴合奏 一、平調會相 二、念佛打令 三、吹打 四、芳兒打令 五、南山道 六、アリラン 大岑 金相根 揚琴 金相淳

同五時四五分 童話劇(B)郵便車

同六時〇分 富夜のプログラム(テキスト二〇、二一ページ)にはとり座

同六時二五分 俗謠數題 一、男引嘀き 明チルム 二、パウイ打令 三、トラチ打令 四、フイモリ 五、ノレカラク 技藝 李飛鳳 林鶴順 李潤昌

同七時〇分 ニユース、翌日のプログラム

同七時三〇分 謠曲(A) 籠 寶生六平太 外同社中

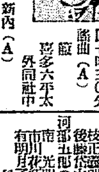

同八時二〇分 新內(A) 鬼怒川物語(累身賣りの段)下 淨瑠璃 富士松富士巖 同 富士松都鬱美 同 富士松和歌の助 三味線 富士松加賀登女 上調子 富士松富士子

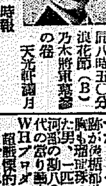

同八時五〇分 浪花節(B)乃木將軍墓參の卷 天光軒滿月

同九時三〇分 時報 氣象通報

演藝案内

朝鮮劇場 (電光三二二) 二月十九日晝より ユニヴアーサル社超特作全發聲映畫 ロバアト・フロレイ監督 大探偵物語 モルグ街の殺人 全七卷 シドニイ・フオツクス嬢 ベラ・ルゴシ氏主演 不思議なミラクル博士はゴリラの血と女の血を結合しようとする。見よ!彼の犯罪にかくされた數多くの神秘、幾人の女の血にぬれたか?彼の手は… ユニヴアーサル社特作全發聲映畫 鐵拳西部王 全七卷 監督:アサー・ロツスン 主演:トム・ミツクス氏 レイモンド・ハツトン氏 男子と男子、熱と熱、猛闘… ミツクス最近の大力作 フオツクス社特作全發聲映畫 レビユー劇 踊るカレンナ 全七卷 ロイズモーラン嬢主演 次週=コンゴリラ、脱走兵 發賣=デリシヤス、怪傑紫頭巾 其の他

浪花館 京城明治町一 電本六〇一 廿三日より五日間 松川商會演藝部 特別大興行 出演者名 春元鶴柳風 京山天風 春日井梅鶯 林春千代 田邊南龍 三遊亭長昇 外

東亞俱樂部 電本二六三七 十七日より上映 大人低料金十錢 河部五郎の當り役大熱演 妙法院勘八 大會 外オールスターキヤスト 南光明 阪東太郎 市川花紅 毛利峰子 片岡左衛門 花柳綾代子 有明月子 W・Hプロダクシヨン提供 超戰慄的大活劇 叫喚の原野

大正館 十六日より特別番組 ユニヴアーサル超特作カールレムレ ユニバーサル・オスワルド現公 クライド・ジエニミ作 舞踏裁判 ウオルターラツシユー作 ジヤズ組合 松竹キネマ京都下加茂超特作時代映畫 菊五郎格子(前篇) 井上久榮 伏見信子 主演 小林重四郎 志賀靖郎 助演

團成社 電光三六〇 二月十七日晝から三日間 日活 乘合馬車 全九卷 パラマウント超特作 タ ブ ウ 全八卷 コロムビアレコード吹込(二七二八〇) 椿姫 岩田祐吉 水久保澄子 川崎弘子 主演 松竹キネマ蒲田超特作大文藝映畫 原作:ジユーマ・フイス

喜樂館 日活時代劇 電本五九七 十五日ヨリ 二萬兩五十三次 江戸明暗篇 伏見直江 花井蘭子 市川小文治 新妻四郎 香川良介 清川莊司 山本禮三郎

朝日座 本町五丁目 電本三六 二月十四日より 東京歌劇團 木村時子四十餘名 歌劇とレヴユーの夕 プログラム 第一 喜歌劇 チイタス 二景 第二 ラジオドラマ 放送局の一夜 第三 ミユジカルプレイ 女軍出征 一景 第四 遊戲劇 第五 日蓮行進曲 金色夜叉 鈴木傳明 川口松太郎 高田稔 入場料 一等 八十錢 二等 六十錢 後援 朝鮮新聞社 京城日報社

京龍館 電龍三一 十七日より三日間 大衆料金十錢 日活現代劇 小市民 監督 倉田文人 原作 吉屋信子 相良愛子 井染四郎 中村英雄 伏見信子 主演 白蝶秘門大會 前後篇十八卷の大作同時上映 市川花紀 片岡左衛門 武村 五十鈴桂子

中央館 マキノ 電本二三三 十四日より特別大興行 パテイインターナシヨナル社作品 オール發聲大活劇 ハ ア マ ン ヘレン・ツエルブツリース嬢 アキリツプスホルムス氏 主演 珍妙轉換活劇 狂人大車輪 ダンラツプ氏監督 リチヤード・タルマツヂ氏 エナー・グレゴリー嬢 ハーバート・プライオー氏 外オールスターキヤスト

京城演藝館 本町三丁目 二月十九、二十日兩日午後六時より 京城藝妓義太夫第三回演奏會 やよい會 主催 やよい會 後援 京城藝妓組合 本券番 新券番